ANALIZAN ADELANTAMIENTO DE LA ENTREGA DEL PODER

Hasta poco después del mediodía estuvieron reunidos en Casa de Gobierno los secretarios de los Comandos en Jefe de Ejército, Armada, Fuerza Aérea y Presidencia de la Nación, para analizar el adelantamiento de la fecha de entrega del poder a las autoridades emergentes de la consulta electoral del 30 de octubre, así como el levantamiento del Estado de Sitio.

El general Mario Plotti, el contralmirante Joaquín Gómez, el brigadier Alberto Simari y el general Jorge Marque se reunieron a las 9 de hoy para tratar los temas agendados, entre los que figuraría, también, el balance de las reuniones mantenidas por los secretarios militares con dirigentes de partidos políticos. Los resultados del cónclave serán transmitidos de inmediato a la Junta Militar, la que se reuniría la semana próxima.

En cuanto al levantamiento del Estado de Sitio, fuentes oficiosas adelantaron que será el propio presidente de la Nación, general Reynaldo Bignone, el que lo anuncie el sábado por la noche, en ocasión de hablar para todo el país. En cuanto a si el gobierno militar piensa reimplantarlo o no, una vez pasado el comicio del domingo, versiones confiables indican que prevalecería el criterio de no hacerlo.

SIGUE REBELION DE LOS SIN TECHO: DETENIDOS Y HERIDOS EN OCUPACIONES

• Inform. pág. 11

SE CUMPLIO EL "ALFONSINAZO"

Una impresionante multitud se dio cita ayer en Plaza de la Republica y en amplia zona de la Avenida 9 de Julio para cumplir con la convocatoria de Alfonsin. (P.2-3-4 y 5)

crónica
FIRME JUNTO AL PUEBLO
5ª EDICION DE LA TARDE
DIARIO DE MAYOR CIRCULACION EN EL PAIS
Año XXI - Bs. As., Jueves 27 de Octubre de 1983 - Nº 6.843 - $a 4,00
RECARGO VIA AEREA $a 0,50

RECLAME SIN CARGO CON ESTA EDICION EL SUPLEMENTO DE asi

DEUDA EXTERNA

Otro Aplazo en la Entrega de los 500 Millones de Dólares

NUEVA YORK, 27 (DPA).— El Consejo de Bancos Internacionales encargado de manejar la concesión de créditos a la Argentina decidió aplazar nuevamente la entrega de 500 millones de dólares cuyo pago se había previsto realizar mañana, se supo hoy en Nueva York por parte de fuentes allegadas a círculos bancarios.

La razón que llevó al Consejo de Bancos acreedores de la deuda externa argentina a demorar el pago es la imposibilidad del país sudamericano a pagar la totalidad de los intereses en mora hasta fines de setiembre correspondientes a la deuda pública. Al parecer, Argentina sólo se había comprometido a girar 100 millones de dólares.

Al parecer se esperaría el resultado de las elecciones generales a celebrarse en Argentina este domingo, pero se estima que en cualquier caso los 500 millones de dólares serán entregados este año, posiblemente en noviembre.

EL DRAMA DE LA GRAN CIUDAD

El cansancio venció a esta criatura que se durmió en el regazo de su madre. Otro drama de los ciudadanos que deben renovar sus documentos de identidad, formando largas colas. (Pág. 28)

NUEVO ESCANDALO POR INTERAMA

Acusan a la Municipalidad de Incumplimiento de Contrato

• Inform. pág. 28

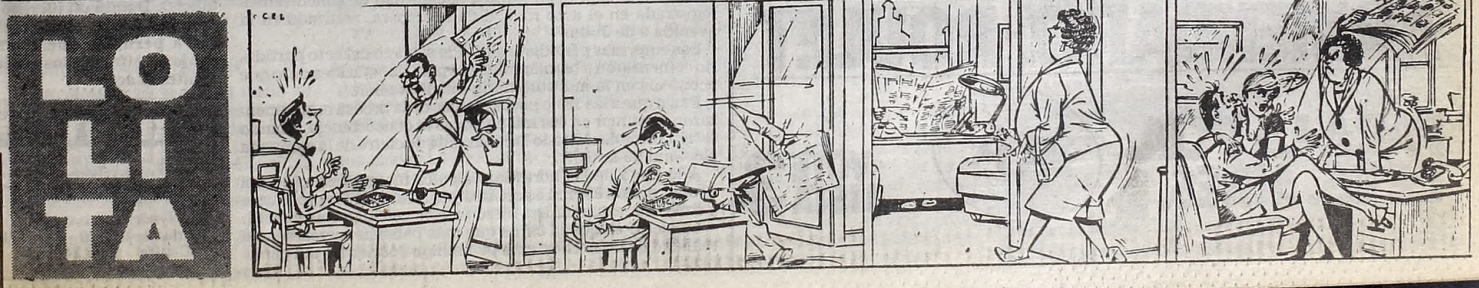

"CON PREPOTENCIA NO

Nunca más nos Mandará una Minoría de Iluminados

El candidato a presidente de la Nación por la Unión Cívica Radical, Raúl Alfonsín, al hablar anoche ante la multitud reunida en la Plaza de la República y la avenida 9 de Julio, expresó que "no habrá radicales ni antirradicales, ni peronistas ni antiperonistas cuando haya que impedir cualquier loca aventura militar que pretenda dar un nuevo golpe", a la vez que sostuvo que "nunca más permitiremos que un pequeño grupo de iluminados, con o sin uniformes, pretenda erigirse en salvadores de la patria, mandándonos y pretendiendo que obedezcamos sin chistar".

Precisó Alfonsín que "la crisis de autoridad que se vivió al morir Perón, abrió una disputa por el poder en la que predominaron la prepotencia y la violencia... Pero con la prepotencia y la violencia —dijo— no hay gobierno posible para el pueblo argentino".

Alfonsín, quien comenzó su discurso asegurando que "hay dos dirigencias, dos posibilidades, pero hay un solo pueblo", precisó que "los que vamos a decidir dentro de cuatro días es cuál de los dos proyectos populares de la Argentina va a tener la responsabilidad de conducir al país".

"Y aquí tampoco nadie debe confundirse —agregó—. No son los objetivos nacionales los que nos diferencian, sino los métodos y los hombres, para alcanzarlos".

Tras reiterar que "no es suficiente levantar las banderas de justicia social, hay que construirla y hacer que permanezca", dijo que "no alcanza declamar la libertad. Vuelve el silencio, la represión y el miedo".

● "REGIMEN OPROBIOSO"

"Los más altos dirigentes justicialistas han dicho que las elecciones no las ganará ningún candidato sino que las va a ganar Perón, así como el Cid Campeador venció muerto una batalla. Me pregunto —expresó— como se preguntan millones de argentinos, entonces, ¿quién va a gobernar en la Argentina?".

"Y me lo pregunto —acotó—, al igual que millones de argentinos, porque todos recordamos muy bien lo que ocurrió cuando murió Perón".

"En ese momento —dijo—, se produjo una crisis de autoridad que ocasionó grandes daños al país. En esos años hubo quienes tomaron decisiones desacertadas, hubo quienes actuaron irresponsablemente, hubo quienes procedieron con buena voluntad y hubo quienes lo hicieron de manera criminal. Pero lo cierto es que sucedía algo más importante: nadie sabía realmente quién gobernaba en verdad a la Argentina", destacó.

Ejemplificó esa situación, a la cual calificó como de "caos económico, desorden social y escalada de violencia", con "el llamado Rodrigazo", que, dijo, "inauguró la hiperinflación y la especulación más desenfrenada", y con "la acción de la Triple A, desplegada con toda intensidad e impunidad".

Al respecto, recalcó, que "nadie podrá reprochar jamás al radicalismo haber echado leña al fuego en esos años de desorientación y crisis. El radicalismo no intentó aprovecharlos en su favor sino que puso todo su esfuerzo para que se mantuvieran las instituciones de la República".

"Pero la crisis de autoridad suscitada por la muerte de Perón —prosiguió afirmando—, resultó inmanejable y tuvo consecuencias trágicas". Lo más evidente, que todos sufrimos, fue la de ofrecer el pretexto esperado por las minorías del privilegio para provocar el golpe de 1976 y sumir a la Nación Argentina en el régimen más oprobioso de toda su historia".

● "UNA LECCION AMARGA"

En este sentido, sostuvo que las Fuerzas Armadas "vinieron con el pretexto de terminar con la especulación y desencadenaron una especulación gigantesca que desmanteló el aparato productivo del país, emprobreció a la inmensa mayoría de los argentinos y enriqueció desmesuradamente a un minúsculo grupo de parásitos".

También aseguró que "vinieron con el pretexto de evitar la cesación de pagos ante el extranjero y endeudaron al país en forma que nadie hubiera podido imaginar"; "vinieron con el pretexto de restaurar la tranquilidad y se ocuparon en imponer el temor a la inmensa mayoría de los argentinos"; y por último "vinieron con el pretexto de imponer la paz e incitaron a la guerra".

"Nadie puede imaginar que sea responsable de estas tragedias la masa de hombres y mujeres argentinos que creían en Perón. Por el contrario, ellos, como la inmensa mayoría de los argentinos, han sido las víctimas de tales males. Pero sería irresponsable no reconocer que la crisis de autoridad que siguió a la muerte de Perón desembocó en una situación inmanejable para el partido entonces gobernante".

"Así —continuó— cundieron el desconcierto y el descreimiento y se dejó el campo libre para la aventura del régimen militar", tras lo cual afirmó que esta "es una lección amarga que los argentinos no podemos ni debemos olvidar porque si no las desgracias volverán a repetirse".

Seguidamente, Alfonsín se preguntó: "¿Cuánto mejor estaríamos si casi todos los gobiernos no hubieran cedido a la tentación de declarar el estado de sitio —medida excepcional y extrema según la Constitución—, para vencer sus dificultades n vez de procurar convencer a la población, aceptar sus críticas y garantizar el reemplazo pacífico de los gobernantes?".

Al hacer mención a la justicia social, sostuvo Alfonsín que "es innecesario reiterar la gravedad de la situación actual del país, la peor de toda su historia. Pero sí es un deber de todos recordar que hay quienes sufren más que otros".

Luego de afirmar que "la riqueza de un país no está en su territorio ni en sus bienes, ni en sus vacas ni en su petróleo: está en todos y cada uno de sus habitantes, en todos y cada uno de sus hombres y mujeres", puso de relieve la "voluntad de terminar con la inacción a que fueron condenados millones de hombres y mujeres".

Por último, tras asegurar que "no habrá radicales ni antirradicales, ni peronistas ni antiperonistas cuando haya que terminar con los manejos de la patria financiera" o para "enfrentar al imperialismo en nuestra patria o para apoyar solidariamente a los países hermanos que sufren sus ataques", Alfonsín concluyó su discurso afirmando que "ese pueblo unido en el trabajo, en la libertad y en la justicia social que vamos a tener, constituirá la valla más formidable que los argentinos levantaremos para impedir nuevas frustraciones".

AHORA
LA MUJER AL GOBIERNO.

ELVA ROULET

● No habrá más un niño con hambre
● Plan alimentario de emergencia
● Canasta familiar accesible
● Comedores escolares todo el año
● Guarderías para las madres obreras
● Protección a la mujer embarazada y a la madre soltera
● Ampliación de la licencia post-parto
● Patria potestad compartida

U.C.R.

ARMENDARIZ-ROULET

PARA LA PCIA. DE BS. AIRES.

RA

VOTE LISTA 3

NUEVOS ENFRENTAMIENTOS CON INJURIAS Y PEDRADAS

Una media docena de **ligeras escaramuzas** entre simpatizantes radicales y militantes peronistas, se registraron anoche en distintos puntos de la zona céntrica de la ciudad, sin que los incidentes pasaran a mayores debido a la rápida intervención policial.

En todos los casos los incidentes tuvieron lugar frente a locales del justicialismo cuando, tanto a la ida como en la desconcentración del acto radical, grupos antagónicos tras cambiar insultos con los partidarios que se encontraban frente a los locales, llegaron a tomarse a golpes de puño.

El incidente más serio se produjo en la esquina de **Belgrano y Tacuarí**, cuartel general del candidato a gobernador peronista **Herminio Iglesias**, pero un fuerte contingente policial que llegó al lugar reestableció la calma.

Otro momento de tensión se vivió tras la desconcentración, en la esquina de **Corrientes y Cerrito**, cuando un grupo de **unos 50 militantes justicialistas, con palos y botellas amenazó a simpatizantes radicales instándolos a la pelea.**

Varios patrulleros y dos carros de asalto se interpusieron entre unos y otros impidiendo que tomaran contacto entre sí.

En ningún caso se practicaron detenciones.

La policía también tomó precauciones especiales en la esquina de **Santa Fe y Uruguay**, en las inmediaciones del domicilio del candidato presidencial peronista.

Otro incidente se produjo cuando los ocupantes de una camioneta Ford verde oliva, presumiblemente militantes peronistas, agredieron a golpes a grupos de personas reunidas en **Avenida Belgrano y 9 de Julio**, que se dirigían al acto radical del Obelisco.

Los desconocidos que se encontraban en la camioneta **exhibieron armas de fuego**, llevaban altoparlantes por los cuales se difundían consignas peronistas y se arrojaban volantes de ese partido.

Testigos presenciales dijeron que la patente del vehículo finalizaba con el número **178.940**, pero no alcanzaron a leer el comienzo de la chapa.

Es de destacar que también se vivieron momentos de tensión cuando aproximadamente a las 18,30, en inmediaciones del Obelisco numerosas personas treparon sobre la marquesina del ex Mercado del Plata —edificio que ocupan actualmente oficinas de distintas repaticiones municipales— y otras sobre el toldo metálico de una confitería ubicada en la esquina de Carlos Pellegrini y Sarmiento. Sin que se registraran incidentes, efectivos policiales consiguieron desalojarlos.

Un **acalorado diálogo** se estableció poco antes de las 18 entre uno de los jefes de prensa de la Unión Cívica Radical **Luis Domiñani y una cronista del servicio de noticias de LR-4 Radio Splendid.** Según explicó anoche el gerente de noticias de la emisora, la cronista que cubría el acto radical, en una salida al aire que tuvo lugar alrededor de las 17, afirmó que en esos momentos la concurrencia estimada era de alrededor de **80 mil personas.** Poco después, reiteró que según estimaciones policiales la cifra se mantenía todavía en las mismas 80 mil personas. En esas circunstancias, **Domiñani increpó a la cronista** y le dijo que **no iba a permitir que tirara abajo las cifras de los concurrentes al acto.**

LOS NUMEROS NO SON COINCIDENTES

Diversas cifras se manejaron en los medios de comunicación de esta capital en torno a la cantidad de concurrentes registrada en el acto radical de la víspera, realizado en la avenida 9 de Julio.

Las empresas periodísticas desde el inicio del acto partidario comenzaron a barajar números para dar una idea de lo que acontecía en la multitudinaria manifestación.

Es así que a las 18 no pocos medios de la prensa oral comenzaron a estimar en 400 mil personas la concurrencia, cuando recién se había iniciado la ceremonia de cierre de la campaña electoral de la UCR.

A lo largo de las horas los cálculos fueron desde 500 mil hasta 1 millón 800 mil asistentes y cada uno de los periódicos y emisoras, esta mañana dieron a conocer su propia cuenta.

Lo cierto es que la cifras que más parecen acercarse a la realidad de los hechos, es la de 1 millón doscientas mil personas.

CREDITOS

En el acto, sin anticipo Vaquería-Hempras Camisas Pantalones-Zapatería-Empleados Empleadas Publicos-Municipales Estatales Fuerzas Armadas Ministerios-Bancarios

Traer recibo sueldo
Av. de Mayo 560 - Subsuelo
Capital - Tel: 34-5789
Vaquería "OSCAR"

HAY GOBIERNO POSIBLE"

Una oratoria apasionada a la multitud que lo erigió en líder.

La ovación es estremecedora, Alfonsín saluda junto a su esposa.

MARTINEZ: VINIMOS A PONER PUNTO FINAL AL RETROCESO

Si bien el orador central del acto realizado anoche por el radicalismo en la avenida 9 de Julio fue el doctor Raúl Alfonsín, también hablaron el candidato a vicepresidente de la Nación, Víctor Martínez; el candidato a senador nacional, Fernando de la Rúa; Jesús Rodríguez, titular de la Juventud Radical de la Capital Federal, y el candidato a gobernador de la provincia de Buenos Aires, Alejandro Armendáriz.

Víctor Martínez dijo que "no venimos a poner punto final a una campaña política... Venimos a poner punto final al retroceso de la República". Luego expresó; "Venimos sabiendo que en esta Plaza de la República están muchos obreros que quisieron trabajar y no pudieron haberlo; están los industriales, con sus fábricas cerradas; productores agropecuarios, que no obstante su esfuerzo no tienen rentabilidad; están los estudiantes que quisieron estudiar y no pudieron".

● TORTURADOS

Martínez agregó que en el mitín político "están los familiares de muchos muertos, torturados y desaparecidos. Todos ellos pertenecen al libro negro de los desencuentros argentinos que tendremos que cerrar para abrir las páginas blancas de una Argentina distinta, mejor".

"No conocemos otra manera de hacer las cosas que afirmando la institucionalización del país. Venimos esta noche con el requerimiento ciudadano de elegir presidente constitucional y debemos reclamar la presidencia para el doctor Raúl Alfonsín".

Dijo luego que "Queremos abrir el Parlamento Nacional para que nunca más se torture, se robe y se mate en la República Argentina. Tenemos que hacer la organización nacional cumpliendo con la majestad de la justicia integrada por los jueces de la Constitución".

● "AQUI ESTAMOS TODOS"

Poco después de las 19.30 inició su discurso el candidato a primer senador nacional por la Capital Federal, Fernando de la Rúa, instando a la muchedumbre para que "hagan sentir cómo gritan un millón ochocientas mil personas", luego de hacer referencia a que un medio de información había estimado la concurrencia en noventa mil personas.

"Aquí estamos todos —expresó—, el obrero y el estudiante, el joven y el viejo, el hombre y la mujer, todo el pueblo que viene a rescatar su porvenir", y prosiguió afirmando que "ésta es la verdadera fuerza y no la fuerza bruta de las armas".

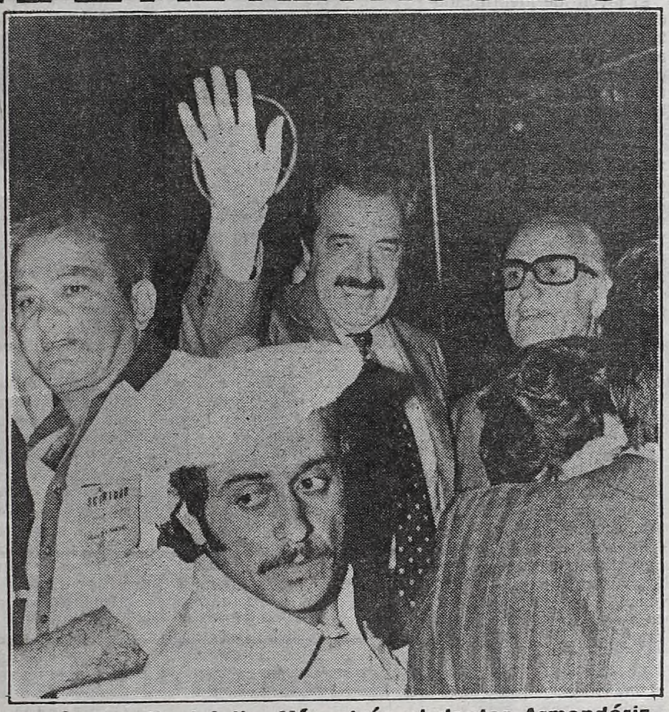

El líder radical feliz. Más atrás el doctor Armendáriz.

● FUERZA DE VOLUNTAD

Finalmente, De la Rúa sentenció que "esta es la verdadera: la fuerza de la voluntad de un pueblo que quiere recuperar su soberanía, que quiere darse un gobierno, el de la Unión Cívica Radical, presidido por Raúl Alfonsín".

Jesús Rodríguez, titular de la Juventud Radical de la Capital Federal, tuvo breve intervención y dio la bienvenida "a muchos peronistas" que se habían sumado a la concurrencia.

Debía seguir el turno el titular del comité porteño del radicalismo, Jorge Gómez, quien no ocupó la tribuna. Entonces, habló el candidato a la gobernación de la provincia de Buenos Aires, Alejandro Armendariz.

El nominado radical para la sucesión del sillón de Dardo Rocha, dijo que el plan económico sostenido por las Fuerzas Armadas, dejó al pueblo entregado al voraz apetito del capitalismo internacional, y expresó que "este pueblo aguantó todos los ilícitos, e inmoralidades, pero reclama que se haga justicia y que todos los ladrones públicos vayan al calabozo".

"Desde esta plaza que es un símbolo —finalizó— queremos levantar la mirada a la Constitución, donde se establecen cuáles son los derechos y los deberes de los ciudadanos", dijo el candidato a gobernador del radicalismo, para concluir que "el triunfo ya está consagrado y el 30 de octubre se abrirán nuevos horizontes para la República".

¡FUERA LAS MANOS DE GRANADA!

El Partido Comunista repudia y condena enérgicamente la brutal invasión de los "marines" norteamericanos contra el pueblo de Granada. Es un criminal intento de eliminar sus conquistas y su desarrollo libre e independiente.

Esta guerra no declarada es parte de un plan que apunta a agredir a Nicaragua, lanzarse contra Cuba socialista y bajo la cobertura de la Comisión Kissinger, decidir el destino de toda América Central, apoyando el poder de sus sangrientas oligarquías.

Es la misma política que se propone fortalecer las posiciones de la OTAN en las Malvinas, convertidas en base militar del colonialismo inglés, como parte de la estrategia global imperialista de agresión y para desencadenar la guerra termonuclear.

El Partido Comunista llama a todas las fuerzas políticas y sociales, a todo el pueblo argentino a exigir: ¡FUERA LOS YANQUIS DE GRANADA Y DE TODA AMERICA LATINA!

Por la paz y la soberanía de nuestros pueblos.
Por la liberación nacional.
Por la democracia,
¡VIVA LA SOLIDARIDAD LATINOAMERICANA!

Comité Central del Partido Comunista

Bs. As. 27/X/83

EN GIGANTESCO MITIN

Júbilo Preelectoral: Cantos, Boinas y Banderas

Para cerrar la campaña electoral de la Unión Cívica Radical en la Capital Federal, una imponente concentración ciudadana cubrió en la víspera varias cuadras de la Avenida 9 de Julio, en todo su ancho, y numerosas calles adyacentes, en lo que se considera uno de los más grandes actos realizados por el radicalismo, en toda su historia. La multitud manifestó extraordinario entusiasmo y su movilización hacia la zona del Obelisco confirió un singular colorido a la ciudad, ya que predominaban los colores rojo y blanco. La reunión alcanzó su grado de mayor emotividad cuando habló el candidato del radicalismo a la Presidencia de la Nación, Raúl Alfonsín, quien hizo oír su palabra durante 30 minutos, en medio de frecuentes ovaciones. Las estimaciones realizadas señalan que un millón doscientos mil personas se desplazaron para participar en la concentración realizada en el vasto ámbito de la Avenida 9 de Julio.

Cerca del Obelisco pudieron verse, entre otros cartelones, los correspondientes a Ferroportuarios, Mecánicos del Automóvil Club, Establecimientos Metalúrgicos Dellepiane, Luz y Fuerza, Obreros Marítimos, Trabajadores del Teatro Colón, Municipales y Técnicos Electrónicos.

● **YA AL MEDIODIA...**

Desde el mediodía, contingentes de militantes y simpatizantes radicales comenzaron a concentrarse en torno al palco levantado en el lado sur del Obelisco, entonando consignas contrarias al gobierno militar y algunos de tono irónico referidas a los candidatos justicialistas, especialmente al candidato a la gobernación bonaerense por esa agrupación, Herminio Iglesias.

Poco después de las 16, cuando el número de personas presentes se estimaba en más de 60.000, comenzaron a ofrecerse números artísticos a cargo de conocidas figuras tales como Julia Elena Dávalos, el cantante Jairo, Cacho Tirao, José Angel Trelles, Guillermo Fernández, Los Arroyeños, Ana Dana y otros

La multitud continuó efectuando su arribo desde los cuatro puntos cardinales, especialmente por la Avenida 9 de Julio desde Constitución, al son de cánticos adversos al gobierno como "se va a acabar, se va a acabar, la dictadura militar".

Entre las consignas de marcado tinte irónico se destacaban los ataques a Herminio Iglesias como "Ollele, olala, contigo o sintigo, les vamos a ganar" o "A Iglesias lo torturaron, en una biblioteca lo encerraron" y otras que contenían gruesos epítetos contra Italo Luder.

● **"AHORA, ALFONSIN"**

Miles de pancartas con el texto "Ahora, Alfonsín" se agitaban en los distintos cotejos que fueron incorporándose a la marea humana central. Una columna procedente de Longchamps izaba una leyenda: "Alfonsín, el milagro".

Una inesperada ovación recibieron los camilleros de un puesto de la Cruz Roja, cuando aparecieron con los "colores radicales".

La multitud hizo un uso moderado de bombos, tambores y matracas. Evidentemente, no contaba con muchos percusionistas. Pero su vocinglerío superó los decibeles imaginables, sobre todo al aparecer "Raúl" (como familiarmente lo llaman) ante el concurso.

Banderas y carteles en alto, los de Llavallol, Témperley, Madero, Tapiales, Bonzi, Banfield, Adrogué, Esteban Echeverría, Villa Celina, Almirante Brown, Glew, Villa Sarmiento, Haedo, Ezeiza y otras localidades del Gran Buenos Aires y la provincia, mostraron su adhesión alfonsinista.

Durante el discurso de Alfonsín hubo varias respuestas clamorosas, pero la más huracanada subrayó su apelación a las mujeres con una condena al "machismo".

En la avenida de Mayo, un grupo de viejos radicales —traje cruzado, desempolvado de apuro, corbata plastrón, efigie de Hipólito Yrigoyen sobre la solapa— observaba orgullosamente el paso de abigarrados grupos. "Jamás hemos vivido una alegría igual", repetían a quien quería escucharlos.

Como es obvio, la marcha radical fue cantada en reiteradas ocasiones por los alfonsinistas, pero a veces con algunas modificaciones en su letra como cuando se entonó: "Adelante radicales, adelante sin cesar, el domingo es San Alfonso, no podemos defraudar".

El pueblo ya eligió. Asegure el voto con boletas combinadas

ASÍ SE VOTA en CAPITAL

Partido Justicialista 2
PRESIDENTE LUDER
VICEPRESIDENTE BITTEL

Partido Justicialista 2
SENADORES NACIONALES
RUCKAUF
TACCONE

Blancas →

PARTIDO COMUNISTA 12
DIPUTADOS NACIONALES
ISCARO
NADRA
AGOSTI

Amarillas

PARTIDO COMUNISTA 12
CONCEJALES MUNICIPALES

PARTIDO COMUNISTA 12
CONSEJEROS VECINALES

Retire sus boletas combinadas en locales del PC

VOTE 12

hoy 21 HS. - CANAL 9
Gran cierre de campaña por TV.
ISCARO
NADRA
AGOSTI Y OTROS.

EN VISPERAS DE LA DEMOCRACIA, JOVEN MILITANTE FUE BALEADO EN UNA REFRIEGA

CORDOBA, 27 (De nuestro corresponsal).— Un joven militante peronista resultó gravemente herido de bala como consecuencia de una gresca entre partidarios de esa agrupación y radicales que ocurrió aquí en las primeras horas de esta madrugada.

El joven fue identificado como Walter Hernández, de 22 años, y se encuentra internado en el Hospital Municipal de Urgencias con pronóstico reservado, aunque extraoficialmente se supo que su estado es gravísimo.

El choque entre grupos juveniles de ambas organizaciones políticas se inició a las 2 de la madrugada en la esquina céntrica de Entre Ríos y Buenos Aires por causas que todavía no se han podido determinar.

La gresca prosiguió por varias cuadras, utilizándose palos, hierros, cadenas y otros objetos contundentes.

En determinado momento, sonó un disparo de arma de fuego y uno de los jóvenes peronistas que estaba enfrascado en la lucha cayó herido en la cabeza.

Si bien no se dio información oficial al respecto pudo saberse que el arma utilizada era calibre 22.

Fuentes policiales dijeron que cuando se produjo el enfrentamiento pasaba por el lugar un guardiacárcel, franco de servicio, quien se habría puesto de parte de uno de los grupos.

Las fuentes agregaron que el funcionario portaba un arma de calibre reducido, aunque no se aclaró si fue el autor del disparo que hirió al joven.

Efectivos policiales que intervinieron de inmediato detuvieron a 24 participantes del hecho, de los cuales 16 fueron sindicados como radicales y 8 como peronistas.

Asimismo, se secuestraron varios palos, hierros y cadenas, dándose cuenta de lo sucedido al juez de instrucción de la novena nominación con asiento en esta ciudad.

● **HERIDOS**

Los jóvenes radicales Mario Rodríguez y José García debieron recibir varios puntos de sutura en la cabeza luego de que un grupo peronista que se desplazaba en una pick-up y varios automóviles, les aplicara palazos y cadenazos en inmediaciones de la Ruta 202 en Don Torcuato. También recibió duro castigo el sereno Fernando Benítez, a cargo del local radical de Mitre y Lamadrid de Avellaneda, el cual fue destruido por jóvenes del Frente de Izquierda Popular (peronista). El sereno al pretender evitar los destrozos, resultó golpeado con palos.

TV COLOR
Ctdo. $a 7.600.-
Cómprelo en 48 Cuotas fijas de
$a 360.-
int. a venc. 68% t/financ. $a 17.280.-
COSQUIN 24
Frente Estacion Liniers

HOY ROMPEMOS LA OPCION

CON FRIGERIO - SALONIA

Hablan en el Luna Park a las 19hs.

Arturo Frondizi
Antonio Salonia
Rogelio Frigerio

mid
MOVIMIENTO DE INTEGRACION Y DESARROLLO

VOTE LISTA 1

PASO EL ALFONSINAZO

Panorámica de la abigarrada multitud. Se calculó en más de un millón de radicales.

Los edificios copados por carteles y "boinas blancas".

EL PI CIERRA SU CAMPAÑA EN ONCE

El Partido Intransigente cerrará hoy a las 19.30 en Plaza Miserere su campaña electoral, en un acto que será presidido por el candidato presidencial, Oscar Alende y durante el cual harán uso de la palabra, su compañero de fórmula Lisandro Viale y el candidato a diputado nacional por la Capital Federal, Raúl Rabanaque Caballero.

La concentración está prevista para las 19 y se identifica con el lema: "Vamos con Alende, unidos para la liberación".

En la plaza habrá algunos otros oradores y se proyectará, según se informó un filme titulado "Para que todo cambie".

● EN ROSARIO

ROSARIO, 27 (De nuestro corresponsal).— En un gran acto realizado anoche en la plaza Pinasco de esta ciudad, ante más de 16.000 personas, el candidato a la Presidencia de la Nación por el Partido Intransigente, doctor Oscar Alende dijo que "el país vive un estado prerrevolucionario que si no encuentra cauce, generará un movimiento nuevo que le va a pasar por encima a los milicos y a los políticos".

En medio de cánticos tales como "Alende no se vende" y "Somos la patota del doctor Oscar Alende", siguió con su extenso discurso y expresó que "no tengo otro compromiso que con la Nación, los trabajadores y la juventud, esa juventud que en este país fundido, es el único tesoro".

Comunistas y Peronistas ¡Juntos por la liberación!

El Gral. Perón con Rubens Iscaro Fernando Nadra y Héctor Agosti. (Sept. 1973)

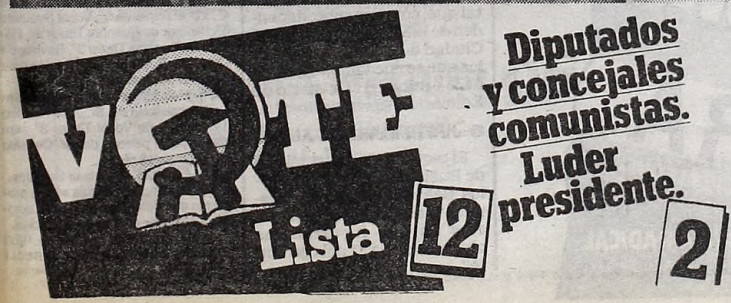

En su Ford la seguridad del primer día no cuesta más.

Usando amortiguadores Motorcraft.

MOTORCRAFT ES FORD

BRUTAL AGRESION A RADICALES

Atacan Micros en La Matanza con Cadenas, Ladrillos y Cachiporras

Una simpatizante radical muestra el ladrillo con que fue herida gravemente en el mentón en el ataque a los micros.

Tres personas con traumatismos de diversa gravedad y por lo menos veinte con contusiones varias, fue el saldo del ataque de dos patotas cuyos integrantes (se identificaron como peronistas) agredieron con cadenas, ladrillos y cachiporras, a simpatizantes radicales que regresaban a sus lugares de origen en el partido de La Matanza, tras participar anoche en el acto de cierre de la campaña proselitista de la UCR en la Plaza de la República.

El ataque se produjo contra **dos micros** (de una caravana de 20) que fueron emboscados en la avenida **Provincias Unidas** —localidad de **San Justo**— en un paraje donde se levanta la villa de emergencia **"Santos Vega"**. Los patoteros detuvieron la marcha de los vehículos y luego agredieron con elementos contundentes a los pasajeros, quedando varios de éstos **lesionados de consideración.**

Una vez reanudada la marcha, y cuando los vándalos huyeron escudados en la oscuridad del lugar, varios heridos fueron trasladados al Policlínico de La Matanza.

En el lugar quedó internado un menor de edad de nombre **Rubén Núñez**, con traumatismo de cráneo, y fue atendida **Estela Gigena de Amato**, con herida cortante y deformación de rostro y traumatismo craneano. Otros veinte contusos fueron curados y regresaron a sus hogares.

En cuanto a **Néstor Giliano**, dado su estado delicado (herida cortante en la cabeza con abundante pérdida de sangre) fue derivado al Hospital Santojanni.

Cabe consignar que en los micros viajaban el candidato a intendente de La Matanza por la UCR, **Carlos Carena** y el candidato a primer concejal, **Marcos Cohan.** Estos formularon la correspondiente denuncia en la seccional 1ª de La Matanza.

Otros incidentes entre simpatizantes radicales y peronistas se produjeron frente a una unidad básica ubicada en la avenida Corrientes 1665, en los altos del edificio del teatro Alvear.

Desde la unidad básica, denominada **"Presidente Isabel Perón"**, se mostraron a la multitud envases de una bebida gaseosa y las fotos de la ex presidenta y de Herminio Iglesias, lo que enardeció a los manifestantes, congregándose en el lugar alrededor de ocho mil personas, que atacaron con sus cánticos al justicialismo y a sus principales figuras.

Desde dos altoparlantes de la sede peronista se comenzó a irradiar la marcha partidaria y una consigna llamando a **"votar contra el proceso de Videla, Viola y Alfonsín"**, lo que provocó mayores reacciones, volando palos y piedras, algunos de los cuales rompieron vidrios de la unidad básica.

El incidente comenzó pasadas las 21 y recién terminó poco antes de las 23.

VIVIENDA

MEDIDAS PARA QUE SU VIDA CAMBIE

- Se formulará el PLAN NACIONAL DE VIVIENDA.
- Se derogará la circular 1050.
- Se suspenderán las ejecuciones hipotecarias y juicios por indexaciones.
- Se refinanciarán las deudas con cuotas que estén en relación con los ingresos del grupo familiar.
- Se detendrán definitivamente las erradicaciones masivas de villas de emergencia y asentamientos precarios.
- Se darán urgentes soluciones habitacionales para las poblaciones inundadas.
- Se habilitarán líneas de préstamos accesibles para la compra de viviendas y para ampliación, refacción y completamiento de las existentes.
- Se establecerán subsidios diferenciados para la vivienda económica construida a través de financiación del Estado para salvar la brecha entre las cuotas y el ingreso familiar.
- Se promoverá la locación de viviendas sin congelar los alquileres, regulando los sistemas de ajuste de acuerdo al crecimiento del salario mínimo, vital y móvil y sustituyendo las garantías de terceros y depósitos de garantía por seguros de caución por parte del Estado.
- Se propenderá a la regulación de tasas e impuestos diferenciados en relación con la cuota de acceso a la vivienda y al ingreso de la familia.
- Se ejecutarán las obras básicas para la provisión de agua corriente, electricidad, gas, redes cloacales y desagües necesarios para solucionar los déficit de áreas carenciadas y para los nuevos conjuntos habitacionales.

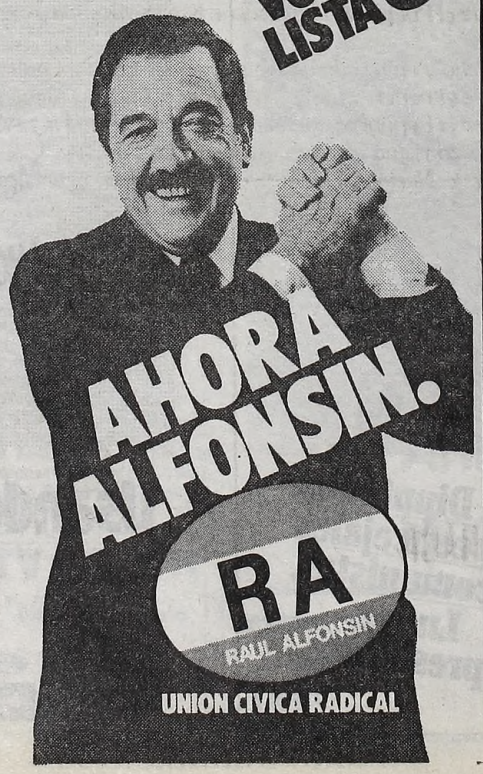

SERIO PELIGRO CORRIO UBALDINI EN UN ATERRIZAJE DE EMERGENCIA

LA RIOJA, 27 (De nuestro corresponsal).— El secretario general de la CGTRA, Saúl Ubaldini, arribó a esta capital a las cinco de la mañana de hoy, luego de ser rescatado del lugar donde en la tarde de ayer, el avión que lo conducía a esta capital, debió efectuar un aterrizaje de emergencia en el paraje denominado "Salina la Antigua".

Ubaldini, que anoche debía participar del acto con el que el Justicialismo riojano cerró su campaña electoral, se encuentra descansando en perfecto estado de salud y conforme a lo informado por la Oficina de Prensa del doctor Carlos Menem, el gremialista tiene previsto en la mañana de hoy mantener reuniones de carácter gremial para posteriormente trasladarse a la ciudad de Salta.

El dirigente gremial, cuando sufrió el percance aéreo viajaba desde Córdoba en compañía del secretario de la delegación La Rioja de la Confederación General del Trabajo, y candidato a diputado nacional, Julio César Corzo.

La máquina que conducía a ambos gremialistas ante una pérdida de combustible y al encontrarse con una fuerte tormenta de tierra en la ruta debió realizar un aterrizaje de emergencia en un paraje denominado "Salina la Antigua", a unos 120 kilómetros de aquí y en las proximidades de los límites de esta provincia con la de Córdoba.

De inmediato y conforme a datos proporcionados por el piloto del avión a través de la radio, se montó un operativo de rescate, partiendo desde el aeropuerto local una máquina del Aero Club La Rioja, la que consiguió llegar y aterrizar en el lugar del percance, pero al tocar tierra tuvo un principio de incendio, sin consecuencias para el piloto.

Ante esta nueva eventualidad una comisión integrada por hombres del Cuerpo de Rescate de la policía provincial y de la Fuerza Aérea de la base aérea militar Chamical, lograron aproximarse por tierra sorteando un sinnúmero de inconvenientes debido a lo blando del terreno, realizando el rescate cubriendo una gran distancia caminando a campo traviesa.

LUNES A LA MAÑANA SIN CLASE: LIMPIEZA

El día 31 por la mañana no habrá clases en los establecimientos de la Capital Federal y la provincia de Buenos Aires, ya que se efectuarán los trabajos de limpieza y desinfección, luego del acto comicial del domingo.

Las autoridades nacionales no habían informado aún anoche si la medida regiría para todo el territorio nacional, aunque se supo que sí habrá clases en los turnos vespertinos y nocturnos.

Por lo tanto, según lo que se sabe hasta el momento, no habrá actividades en las escuelas primarias de la Capital que, como se sabe, dependen de la Municipalidad de la Ciudad de Buenos Aires y en las que se encuentran dentro de la órbita del Ministerio de Educación (secundarios).

● JUSTIFICARAN FALTAS

El rector de la Universidad de Buenos Aires, doctor Carlos Segovia Fernández dispuso "justificar las inasistencias en que incurran los alumnos el día 31 del corriente".

UNION PROPIETARIOS DE TALLERES MECANICOS DE AUTOMOVILES

CONVOCATORIA

De conformidad a lo determinado en los artículos 17 y 18 del Estatuto social, la Comisión Directiva convoca a sus asociados a la Asamblea General Ordinaria que se celebrará en nuestro edificio social, sito en Alsina 2540 de Capital Federal el día 15 de noviembre de 1983 a las 20 horas, para tratar el siguiente:

ORDEN DEL DIA

1°) Aprobación de la Memoria, Inventario, Balance General, Cuenta de Gastos y Recursos e Informe de Revisores de Cuentas correspondientes al ejercicio 1982/1983.

2°) Elección de Vicepresidente, Prosecretario, Protesorero, Vocal Titular 2°, Vocal Titular 4°, Vocal Titular 6°, Vocal Suplente 1°, Vocal Suplente 2°, Vocal Suplente 3°, Vocal Suplente 4°, Vocal Suplente 5°, Vocal Suplente 6°, Revisor de Cuentas Titular 2°, Revisor de Cuentas Titular 3°, Revisor de Cuentas Suplente 1°, Revisor de Cuentas Suplente 2°.

3°) Elección de Tesorero para completar el período del Sr. José Ferreiro (fallecido) y de Vocal Titular 3° para completar el período del Sr. Osvaldo Mollo (renunciante).

4°) Aumento de Cuotas Sociales.

5°) Designación de dos socios presentes con derecho a voto para aprobar y suscribir el acta de asamblea.

Bs. As., 19 de octubre de 1983

JOAQUIN GOMEZ — Secretario
NOEL GIRELLI — Presidente

AL PERONISMO Y AL PUEBLO ARGENTINO

Ante las próximas elecciones generales del 30 de octubre, fecha ésta que da al Pueblo la oportunidad de concluir con el régimen repudiado y responsable de la destrucción material y moral del país, no pueden subsistir trabas de ninguna especie al pleno ejercicio de la voluntad popular.

La intimidación a las formas de pensar y a los medios para expresarla, las inhabilitaciones y proscripciones vigentes, y la existencia de perseguidos políticos en el exilio, impedidos de regresar a la Patria, prácticamente desterrados, enturbian la limpidez de esta instancia democrática.

1.— La aplicación de la llamada Acta Institucional, margina políticamente como instrumento elaborado maliciosamente hace 7 años, numerosas personas seleccionadas "a placer", mientras que ahora con la Autoamnistía se proteje a la delincuencia represiva culpable del Terrorismo de Estado.

Nosotros, ex gobernadores de 4 provincias, continuamos incluidos en ese engendro persecutorio, a pesar que cumplimos desde nuestros cargos públicos con dignidad y honor, respetando el mandato popular y las pautas para la Liberación, impuestas en los comicios del 11 de marzo de 1973.

Anteponemos este caso personal que nos afecta, sin omitir la prevalencia de la importancia y los sacrificios sufridos por otros compatriotas que han sido torturados, asesinados, desaparecidos, encarcelados, exiliados y desterrados, y en general víctimas de la violación reiterada y sistemática de los Derechos Humanos.

2.— La escala de valores político-sociales afirmada por el Peronismo, da prioridad a los intereses de la Nación sobre los nucleamientos políticos, y a los de éstos sobre los individuales, su observancia conduce al camino correcto en esta instancia pre-electoral, mediante el reajuste programático que corresponde. El Peronismo debe cumplirlo porque le pertenece dicho ordenamiento, y el Pueblo trabajador y los humildes sumidos en la explotación y en la miseria planificada por la oligarquía, esperan que lo haga. Es prioritario asegurar el futuro nacional y prevenir las posibles recurrencias golpistas de la oligarquía asociada a los militares, responsables del deterioro integral del país que ya lleva computados 50 años.

La propuesta programática debe acentuar su prioridad en la reconstrucción total que debe afirmarse en la Soberanía Política, la Independencia Económica, la Justicia Social y en la Integración Latinoamericana. El Peronismo sabe cómo debe afrontarlo, puesto que en el pasado lo hizo vigorosamente conducido por Perón y apoyado por el Pueblo. Lamentablemente el resto del espectro político del País, se opuso por todos los medios, a esa gesta Democrática Liberadora, contribuyendo al cuartelazo de 1955 y a las reiteradas proscripciones del Peronismo después.

3.— La vía electoral limpia llevó al Peronismo al poder, en 1946, afianzándose así un liderazgo ejemplar basado en las raíces nacionalistas emancipadoras, que hoy rebrotan unidas al ideario entusiasta y claro que era para Eva Perón la razón de su vida. Ha llegado el momento de terminar con las confusiones y ocultamientos y que los partidos políticos puedan reconocer sus errores conceptuales y su actuación colaboracionista con los golpistas de la década de los años 50. Hoy esto influye en la credibilidad de lo que se sostiene y proclama porque el Pueblo Argentino tiene buena memoria y experiencia para utilizarla fructuosamente el 30 de octubre.

4.— Por lo antedicho y en resguardo de los grandes intereses nacionales y populares que deben ser resueltos urgentemente, estimamos que Italo Argentino Luder y Deolindo Felipe Bittel, candidatos del Peronismo para conducir a la República, merecen el apoyo electoral masivo del Pueblo Argentino.

Como en 1973 la consigna electoral se centra en LIBERACION O DEPENDENCIA, con ella se garantiza la grandeza de la Nación y la felicidad del Pueblo, y sin ella, se impondrá el vasallaje y la servidumbre.

17 de Octubre de 1983

Dr. OSCAR BIDEGAIN
ex gobernador constitucional de la Pcia. de Buenos Aires

Dr. ALBERTO MARTINEZ BACA
ex gobernador constitucional de la Pcia. de Mendoza

Dr. RICARDO A. OBREGON CANO
ex gobernador constitucional de la Pcia. de Córdoba

Sr. JORGE CEPERNIC
ex gobernador constitucional de la Pcia. de Santa Cruz

ACLAMARON A LUDER EN EL CHACO

RESISTENCIA, 27 (De nuestro corresponsal).— Alrededor de 60.000 personas —según partidarios— se dieron cita anoche en la capital chaqueña para presenciar el acto de clausura de la campaña política del partido Justicialista, que cuenta con la presencia de Italo Argentino Luder, Deolindo Filipe Bittel, Raúl Matera y otros dirigentes provinciales y nacionales.

A las 21.50 llegó el acto la comitiva que traía a su bordo al binomio justicialista Luder - Bittel, ante la algarabía de la multitud.

El palco fue instalado en la intesercción de las calles Antártida Argentina, Tucumán y Avenida Alberdi.

La muchedumbre se extendió hasta Rawson (una cuadra) por Antártida Argentina; hasta Santa María de Oro, por Tucumán, y hasta el monumento al General San Martín, en la plaza 25 de Mayo por avenida Alberdi (dos cuadras).

El acto se inició con la entonación del Himno Nacional Argentino, luego de un mínimo de silencio en memoria de Juan Domingo Perón y, a continuación, se entonó la marcha "Los muchachos peronistas".

Abrió el acto el candidato a diputado nacinal por la provincia del Chaco, señor Adam Pedrini.

● FUERZAS ARMADAS

RESISTENCIA, 27 (De nuestro corresponsal).— El candidato presidencial del Justicialismo, Italo Luder afirmó esta noche aquí que "nosotros no hemos recibido ninguna sugerencia" respecto de la conformación de la cúpula militar que asumirá después de la toma del poder por parte del próximo gobierno constitucional.

En conferencia de prensa que tuvo lugar en esta ciudad, poco antes de asistir a un acto partidario, Luder reiteró que será necesario "reestructurar las Fuerzas Armadas para que éstas actúen dentro de la democracia".

Puntualizó en este sentido que "no hay que hacer compartimientos estancos entre la dirigencia civil y las autoridades castrenses". "Lo que las Fuerzas Armadas tienen que comprender es que no son alternativa de poder y tampoco pueden actuar como instancia revisora de los errores del poder político", subrayó.

TODO LISTO PARA EL ACTO PERONISTA

El vicepresidente del justicialismo, **Lorenzo Miguel** afirmó que el acto partidario que se realizará el próximo viernes en el Obelisco —y en el que será único orador el candidato presidencial **Italo Luder**— **"será una expresión anticipada de la democracia que quiere el movimiento justicialista".**

Estimó que el mitin, que marcará el cierre de la campaña electoral del peronismo, congregará **"a un millón de personas".**

En declaraciones que hizo en el Sindicato del Seguro donde hubo un plenario de las 62 Organizaciones, Miguel exhortó a concurrir **"a esta fiesta que desea el movimiento obrero".**

Pidió la **"colaboración de todos los peronistas para que el acto se lleve a cabo sin inconvenientes y para que sea una verdadera fiesta democrática".**

A su vez los dirigentes **Norberto Imbelloni, Rogelio Papagno y Rodolfo Ponce** anunciaron en ese mismo lugar que Luder será el único orador en el acto del viernes en pleno centro

Imbelloni ratificó **"la unidad monolítica"** del justicialismo **"bajo la conducción del compañero Lorenzo Miguel".**

Puntualizó que la organización del acto está **"a cargo del consejo nacional, las tres ramas del movimiento y del consejo partidario de la provincia de Buenos Aires".**

Respecto de las estimaciones sobre el número de asistentes al acto, Imbelloni había dicho que superará **"con creces"** las 180.000 personas que asistieron al estadio de Vélez el pasado día 17.

TACCONE ASEGURO QUE SU PARTIDO REALIZARA LA DEMOCRACIA SOCIAL

El candidato a senador nacional justicialista por el distrito metropolitano, Juan José Taccone aseguró que el peronismo pondrá en práctica "una democracia pluralista, asentada en la democracia social, que significa que nunca en el país pueda volver a existir el hambre y la miseria". Explicó que para hacer realidad esa propuesta se "constituirá entre todos un Banco de la Solidaridad Social, desde el que se asegurará alimentación básica, vivienda, educación y salud a niveles aceptables, para conseguir una franja socializada, que asegure realmente la igualdad de oportunidades en el arranque hacia una sociedad realmente libre".

Dijo también que la primera medida del gobierno justicialista, será la eliminación de la situación de siete millones de argentinos que ganan la mitad de lo necesario para vivir, "todo ello inscripto en la democracia participativa, porque —señaló Taccone— el hombre de la sociedad moderna no quiere simplemente un progreso que lo robotice o lo aliene, sino quiere, además, que el progreso sea distribuido con justicia, porque tiene necesidad de ser en la sociedad, el derecho a imaginar, a crear y a ser protagonista".

Advirtió que para lograr esto último el peronismo tiene vasta experiencia y se concretará a través de la participación de profesores y estudiantes en la Universidad, los trabajadores, empresarios, científicos, técnicos profesionales participando también en los organismos de planificación y ejecución culturales, educacionales, económicos y sociales y todos, además "no sintiéndose terceros en las empresas que trabajan , sino participando en los centros de decisión, con responsabilidades compartidas".

Taccone es un experto en el tema y recordó la acción comunitaria de SEGBA, en la que empezó como humilde trabajador y culminó como su responsable principal. Dijo que esta cogestión fue ordenada por el general Perón y dio resultados altamente positivos, tanto en la eficiencia productiva, que es lo que a muchos preocupa, como en el desarrollo humano.

También arriesgó Taccone las promesas del peronismo en función de gobierno asegurando el cumplimiento de sus planes porque tiene confianza en la clase obrera que siempre fue frustrada —dijo—. "El justicialismo tiene un plan de acción más que programa y éste lo llevará a recuperar las fuentes de producción y trabajo destruidas y a partir de allí a lograr un salario digno, servicios sociales, viviendas baratas sin indexación, eliminando todo resquicio de la circular 1050 y además programas de educación para todos, haciendo que la Universidad no sea un privilegio de minorías, sino que sea abierta, sin aranceles y sin cupos de ingreso, igual que toda enseñanza, desde la preescolar".

Por último advirtió Taccone que el peronismo asegura que es el "único partido que tiene capacidad para adquirir el poder además del gobierno, haciendo, realmente, que las Fuerzas Armadas dejen de ser el partido político y la guardia pretoriana de intereses minoritarios y practiquen la defensa nacional y no la teoría de la seguridad nacional. Esto no significa —subrayó— destruir a las Fuerzas Armadas, ni tampoco caer en la demagogia de decir que no habrá servicio militar obligatorio, porque ello es muy peligroso. Tener Fuerzas Armadas mercenarias tiene un precio muy alto y generalmente este es pagado desde afuera".

Las Fuerzas Armadas, dijo, tendrán un presupuesto inferior al actual, cuyos ahorros faciliten la aplicación del perfil de consumo mínimo del que hablé; tendrán una formación fuertemente nacional; la SIDE será una organización civil dependiente del Presidente de la Nación y los servicios de las FF.AA. se dedicarán a la geopolítica y no al espionaje entre ellos y a sus compatriotas.

ASÍ SE VOTA en Pcia. Bs. Aires

El pueblo ya eligió. Asegure el voto con boletas combinadas

Blancas →

Partido Justicialista 2 PRESIDENTE LUDER VICEPRESIDENTE BITTEL

PARTIDO COMUNISTA 12 DIPUTADOS NACIONALES COMUNISTAS I. RODRIGUEZ J. MIRA O. FLAMMINI

Partido Justicialista 2 GOBERNADOR IGLESIAS AMERISI

Celestes →

PARTIDO COMUNISTA 12 SENADORES PROVINCIALES

PARTIDO COMUNISTA 12 DIPUTADOS PROVINCIALES

PARTIDO COMUNISTA 12 INTENDENTE CONCEJALES CONSEJEROS ESCOLARES

Amarilla

Recorte y exhiba este aviso

VOTE Lista 12

Retire sus boletas combinadas en locales del PC

hoy 21 HS. - CANAL 9 Gran cierre de campaña por TV. ISCARO, NADRA, AGOSTI OTROS.

VAMOS CON ALENDE UNIDOS PARA LA LIBERACION

Hoy 27 a las 19 hs PLAZA ONCE

PI PARTIDO INTRANSIGENTE LISTA 6

La alternativa Nacional, Popular y Revolucionaria

FRIGERIO RECLAMA SENSATEZ

El candidato presidencial del Movimiento de Integración y Desarrollo (MID), Rogelio Frigerio, rechazó categóricamente, en una aparente alusión al peronismo y a la UCR, **"la opción simplista de candidaturas a las que no respaldan programas ni propuestas, por más meritorias que sean las personalidades que las sustentan".**

Reiteró, además, el criterio de su partido en el sentido de que **"las elecciones son un paso necesario, pero de ninguna manera suficiente para que esta crisis inédita sea superada".**

"Es más urgente que nunca —puntualizó también— **la recuperación de las condiciones del diálogo y la reconciliación. La alianza de clases y sectores constituye un mandato imperativo ante la perspectiva cierta de desintegración nacional".**

En otro orden de cosas, el candidato del desarrollismo remarcó **"la necesidad imperiosa de poner**

Exige Programas a Partidos

fin a los conflictos externos que amenazan gravemente la integridad territorial de la Nación".

"Tengo el deber de señalar —puntualizó a continuación— **la insostenible contradicción encerrada en las propuestas de quienes por una parte levantan las banderas de oposición formal más enconada contra el actual gobierno y, por la otra, proponen continuar puntualmente sus errores".**

Frigerio expuso esos criterios en un mensaje que dirigió anoche por televisión, previo al cierre de la campaña del desarrollismo que se llevará a cabo hoy en el Luna Park.

El candidato desarrollista reiteró, por otra parte, el rechazo de su partido a un pacto social **"conforme al cual todos deberán postergar expectativas impostergables en aras, se dice, de la consolidación de las instituciones políticas".**

Sostuvo que ese pacto **"no puede producir hoy otra cosa que garantizar que el desocupado siga siendo desocupado y que el especulador siga siendo especulador".**

En otro tramo de su mensaje, puntualizó Frigerio que **"es contradictorio atacar a quienes nos llevaron al desastre en las Malvinas y al mismo tiempo sostener que debe mantenerse el estado de hostilidades con Inglaterra, a la espera de concesiones diplomáticas de cumplimiento imposible".**

"Es contradictorio —añadió— **defender la mediación del Santo Padre en nuestro conflicto limítrofe con Chile y al mismo tiempo rechazar de hecho la propuesta que termina ese conflicto".**

"Es contradictorio —acotó— **denunciar la diplomacia del gobierno militar y sustentar prolijamente a la continuación de sus principales actitudes".**

CLAUSURA
De la Campaña de los Desarrollistas

El ex presidente de la Nación, doctor Arturo Frondizi y el candidato presidencial del Movimiento de Integración y Desarrollo, Rogelio Frigerio, hablarán hoy en el acto de clausura de campaña electoral del mencionado partido, a realizarse a partir de las 19 en el estadio Luna Park.

● ARTISTAS

También será orador el candidato a vicepresidente de la Nación por el MID, profesor Antonio Salonia, y está prevista la actuación de grupos artísticos entre los que se destacan Atilio Stampone y Ariel Ramírez.

El MID anunció que en el Colegio Electoral votará por su propia fórmula.

SALONIA: HAY QUE PAGAR DEUDA

SALTA, 27 (De nuestro corresponsal).— El profesor Antonio Salonia, candidato a vicepresidente de la Nación por el Movimiento de Integración y Desarrollo presidió en esta ciudad el cierre de la campaña electoral de esa agrupación política, afirmó aquí que: **"nuestro país debe necesariamente pagar la deuda externa".**

"El MID no comparte el criterio de aquellas otras agrupaciones que piensan que hay que darle la espalda a ese compromiso. Claro está que también será necesario una investigación sobre el monto de la misma ya que como bien lo señaló Arturo Frondizi ese dinero entró por la puerta y salió por las ventanas, por otra parte se habla de un importe de 7 a 11 mil millones de dólares, que al parecer no tuvieron una aplicación justificada", agregó.

Con respecto al problema educacional en la Argentina Salonia dijo que: "en realidad no podemos hablar solamente del problema educacional, ya que no se pueden sectorizar los graves problemas del país, pensamos que cuando llegue una recomposición de toda la situación imperante las soluciones comenzarán a llegar a cada uno de los diversos sectores afectados".

Al consultársele sobre el problema de las Malvinas, el político afirmó: "será ardua la tarea en el orden internacional y sobre todo ante las Naciones Unidas, para llegar a una verdadera definición sobre el cese de hostilidades, para que entonces puedan reanudarse las negociaciones en un marco de paz. Por otra parte Inglaterra debe necesariamente abandonar la idea de continuar convirtiendo las islas en una fortificación bélica que pone en peligro toda la soberanía territorial de nuestro país y de los países latinoamericanos".

TAMBIEN PONEN FIN A LA PROPAGANDA POLITICA LA UCD Y ALIANZA FEDERAL

La Unión Centro Democrático y la Alianza Federal que lideran Alvaro Alsogaray y Francisco Manrique respectivamente cerrarán hoy sus procesos preelectorales. El primero lo hará en la Plaza de los Dos Congresos y el segundo en la ciudad de Luján, más precisamente en la plaza Colón.

En el acto de cierre de campaña de la UCD a realizarse a las 18.30, en la intersección de la Avenida de Mayo y 9 de Julio hablarán, además del líder de ese nucleamiento político, el candidato a vicepresidente Jorge Oría y los candidatos a diputados nacionales José Manny, Armando Ribas y Manueal Mora y Araujo.

Posteriormente dirigentes y simpatizantes del partido efectuarán una marcha hacia el Congreso donde darán por finalizado el acto.

El doctor Alvaro Alsogaray dijo ayer en una manifestación llevada a cabo en la ciudad de Córdoba que "el peronismo y el radicalismo están juntos en todas partes y no son alternativa".

● MANRIQUE

Por su parte el candidato a la presidencia de la Nación por la Alianza Federal, Francisco Manrique expresó que en el acto a desarrollarse hoy en Luján dará una visión de lo que puede ser el futuro argentino y que se referirá en detalle a "los riesgos y peligros que están en el ánimo de todos".

"Este domingo está en juego algo más que una elección —afirmó— está en juego la posibilidad de que en orden y con sensatez el país pueda encarar el grave problema que significa la deuda externa, que pueda expandir su industria y el desarrollo de su campo, y que pueda afirmar una política internacional que permita recuperar el prestigio perdido".

En Luján hará uso de la palabra también la candidata a la gobernación de la provincia de Buenos Aires, Ruth Monjardín de Masci, y el candidato a la vicepresidencia.

MERCADO CENTRAL DE BUENOS AIRES
REGISTRO DE OPERADORES COMPRADORES DE PRODUCTOS PESQUEROS
PRORROGA

Se prorroga **hasta el día 30 de noviembre de 1983,** el plazo a partir del cual será condición indispensable para operar como comprador de productos pesqueros en el Mercado Central de Buenos Aires, estar inscripto en el Registro respectivo.
Esta exigencia alcanza a la totalidad de los comerciantes minoristas de productos pesqueros ubicados en la Capital Federal y los partidos de: Almirante Brown, Avellaneda, Berazategui, Cañuelas, Escobar, Esteban Echeverría, Florencio Varela, General Las Heras, General Rodríguez, General San Martín, General Sarmiento, La Matanza, Lanús, Lomas de Zamora, Marcos Paz, Merlo, Morón, Moreno, Pilar, Quilmes, San Fernando, San Isidro, San Vicente, Tigre, Tres de Febrero y Vicente López.
Asimismo deberán inscribirse en este Registro los hoteles, restaurantes, industrias, escuelas, clubes, etc. que concurran al Mercado Central de Buenos Aires a efectuar las compras de los mencionados productos.
Los interesados pueden inscribirse gratuitamente en el Centro Administrativo, Autopista General Ricchieri y Boulogne Sur Mer, Villa Celina, Provincia de Buenos Aies, de lunes a viernes de 10 a 16 hs.

"VERDES" DE MIL

A partir del lunes próximo circularán en todo el país los billetes de 1.000 pesos argentinos, que incluirán en su anverso una marca en relieve, a fin de facilitar el reconocimiento a los no videntes.

Los nuevos papeles tendrán una dimensión de 155 por 75 milímetros similar a los actualmente en circulación, serán de color verde azulado.

En el reverso, el billete de 1.000 pesos llevará una reproducción del cuadro "El paso de los Andes", de Augusto Ballerini.

P.A.M.I.

Llámase a licitación pública Nº 42/83 para la adquisición de elementos de traumatología para stock del Banco de Prótesis Central.

RECABAR INFORMACION EN: Sub-Gerencia de Abastecimiento, Chacabuco 271, 2º piso, Capital Federal, de 10 a 17 horas.

APERTURA: 11 de noviembre de 1983.

HORA: 13.

PLIEGO: $a 300 (trescientos pesos argentinos)

MINISTERIO DE ACCION SOCIAL DE LA NACION - SUB-SECRETARIA DE SEGURIDAD SOCIAL

INSTITUTO NACIONAL DE SERVICIOS SOCIALES PARA JUBILADOS Y PENSIONADOS.

LUDER para la unidad nacional

equipos de difusión

VOTE LISTA 2 COMPLETA

Partido Justicialista

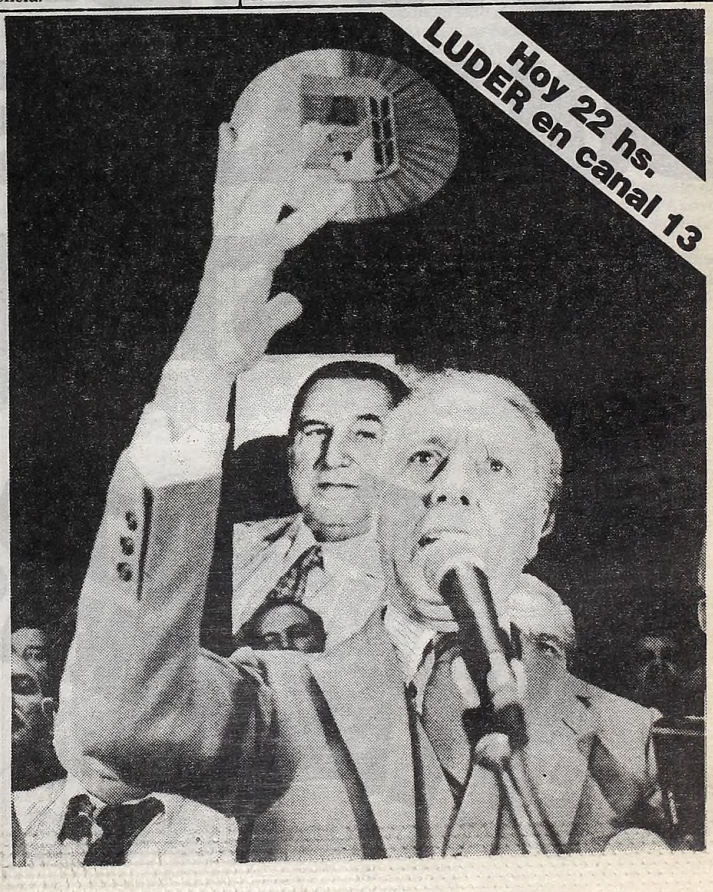

CONCRETARON UNIDAD SINDICAL

Miguel Ratificado Como Líder de las "62"

En un trascendental plenario sindical al que asistieron secretarios generales de 122 gremios peronistas, reunidos bajo la presidencia de Lorenzo Miguel, ayer quedó ratificada la unificación ideológica de las 62 Organizaciones Sindicales Peronistas cuyo titular sigue siendo el máximo dirigente de los metalúrgicos. En tanto las dos CGT acordaron fusionarse bajo la conducción de un consejo directivo de 26 miembros, cuyos nombres se conocerían luego del 30 del actual. En este sentido, se impuso el criterio del sector que encabeza Ubaldini, ya que los azopardistas pretendían que ayer mismo quedaran designados los miembros de la nueva cúpula cegetista. De la reunión de ayer, iniciada con tres horas de atraso, no llegó a participar Saúl Ubaldini, quien viajó al interior en campaña proselitista.

● **62 UNIFICADAS**

Con la incorporación de siete gremios azopardistas a las 62 Organizaciones que responden a Miguel, ayer quedó conformada la nueva mesa nacional del brazo político - sindical del peronismo, siendo ratificado Lorenzo Miguel como su secretario general. Integran la organización ahora los gremios metalúrgicos, petrolero, estatal, recibidores de granos, carne, papel, construcción, taxis, mecánico, textil, cervecero, frigorífico, Luz y Fuerza, Unión Ferroviaria, comercio, obreros del vidrio, aceiteros, cuero, telegrafistas y electricistas navales. El titular de éste último fue acusado de no pertenecer al peronismo, en una situación de tensión que finalmente resolvió Lorenzo Miguel.

● **ENTREDICHO**

Florencio Arias, de conductores navales, fue quien acusó a Enrique Venturini (electricistas) de no ser peronista. Pese a ello Miguel aseguró que Venturini "es afiliado peronista", con lo que el altercado quedó superado. Antes, Arias había acusado a Venturini de aplaudir cuando a los huelguistas de 1979 los detuvieron, endilgándole "traicionar a la clase obrera".

También el estatal Juan Horvath salió en defensa de Venturini, al decir que el sector independiente que lo había nominado, "le reafirma su respaldo".

● **CGT**

Por su parte las dos CGT acordaron unificarse bajo la conducción de un consejo de 26 miembros, pero la integración del mismo quedó en suspenso hasta después del 30 del actual. En medios sindicales se estima que el titular de la central única, hasta la renovación de sus autoridades, sería Saúl Ubaldini, actual secretario de la CGTRA. El propio Ubaldini destacó que importaba menos el cargo que la lucha, subrayando de paso que la unidad sindical contribuiría a la unidad nacional. Antes de partir de gira proselitista por el interior, Ubaldini tuvo un encuentro casual con grupos radicales que se dirigían al Obelisco para escuchar el discurso de Alfonsín. Los radicales lo saludaron, y este gesto alentó al sindicalista a opinar que "esto es una muestra de convivencia política".

"Finalizado el comicio del 30 —dice el borrador del documento sindical sobre la unidad de las CGT—, inmediatamente se construirá la nueva conducción unificada del movimiento obrero organizado, pluralista y participativa, y como consecuencia de esa decisión automáticamente desaparecen las dos siglas preexistentes".

En el terreno político, las 62 unificadas sostienen que el movimiento obrero defiende la "opción democrática frente al atropello totalitario". En lo sindical, explicaron la actuación de las dos ramas por la existencia de "diversas maneras" de procedimiento. Por último festejaron que las luchas sindicales no fueran tomadas "como excusa por los sectores reaccionarios de siempre" para dar un golpe de Estado.

RECLAMAN POR REAPERTURA DE SASETRU

Para hoy a las 11 estaba prevista una concentración obrera de trabajadores de las empresas del grupo SASETRU, que en 1979 dejó cesante a la mayoría de su personal. El acto, convocado frente a la planta de Madariaga 1850 de Avellaneda, tiene como objetivo reclamar una vez más la reapertura del establecimiento, y en su transcurso tenían previsto hablar el secretario general de las 62 Organizaciones de Avellaneda, Luis Cabello y el candidato a intendente del justicialismo por ese partido bonaerense, doctor Luis Argente. Manifestaron su adhesión al evento la Confederación General del Trabajo, regional local, el Sindicato de Obreros de la Industria Aceitera de la Capital Federal y la Federación Obrera de la Industria Aceitera y Gremios de la Alimentación.

Los presentes, según se anunció, serán informados acerca de las gestiones realizadas por los delegados de SASETRU ante dirigentes políticos y sindicales por la reapertura de las empresas del holding, uno de los mayores exportadores en su rubro, hasta que en 1979 padeció la quiebra.

La reapertura del complejo industrial podría haberse consumado en 1982, pero la no homologación de la propuesta del concordato, de parte de la justicia, lo impidió.

Tras llegar a ser líder en volumen de exportación (500 millones de dólares anuales), actualmente del grupo solo queda en actividad la planta elaboradora de vino, conservas y dulces en la localidad mendocina de Tupungato su similar de la cabaña "El sosiego" de la provincia de Buenos Aires, donde también funciona el frigorífico "Cancán". La quiebra del grupo produjo el despido masivo de trabajdores de molinos harineros, fábricas de aceite, pastas, mayonesas, margarina y alimentos balanceados, flota pesquera y la fábrica de aceite de soja más importante de Sudamérica.

OCUPARON LABORATORIO POR ECHAR A 150 TRABAJADORES

Ayer, los Laboratorios Upjohn dejó 150 familias en la calle.

La totalidad del personal, obreros, (empleados administrativos, visitadores médicos y supervisión) recibieron telegramas de despido.

Las instalaciones, así como la línea de medicamentos fueron vendidos a Laboratorios Jhonson.

Ante esta situación, los trabajadores afectados se encuentran en la planta de producción, Ruta 2, Km 35, exigiendo su incorporación al laboratorio comprador.

Cuentan en esta lucha con el apoyo de los Sindicatos ATSA (Sanidad) filial Quilmes y AAPM (visitadores médicos), en las personas de sus respectivos secretarios gremiales que se encuentran acompañando a los trabajadores. A tal fin se ha formado una coordinadora.

Mientras en Villa Insuperable familias de trabajadores son víctimas del desalojo, en otros barrios de gente humilde la mayoría optó por ocupar complejos de viviendas.

Los niños arrojados a la calle padecen una angustia imborrable para el resto de sus vidas. La injusticia golpea en familias humildes en horas donde el trabajo tampoco abunda.

GUERRA DE LOS SIN TECHO

Copamiento de Edificios Dejaron Heridos y Presos

Familias desalojadas de distintas villas de emergencia del conurbano protagonizaron audaces y dramáticos intentos de ocupación de viviendas construidas por el gobierno en trámite de adjudicación, lo que provocó la intervención policial y la indignada reacción de los propietarios.

Las instancias más dramáticas se vivieron en el Barrio General Savio de Villa Lugano, donde el enfrentamiento entre los grupos de ocupación y la policía dejó como saldo varios heridos, entre ellos el subcomisario de la seccional 48, quien debió ser hospitalizado. En el lugar fueron detenidos 6 ocupantes, pero los mismos recuperaron su libertad hoy, mientras que el vecindario de la zona vive desde la víspera un clima de máxima tensión a raíz de la violencia imperante. Asimismo en La Plata, Berisso, Ensenada, Berazategui y Florencio Varela, se registraron ocupaciones ilegales en apariencia espontáneas, aunque testigos oculares dijeron haber detectado a militantes de "Instransigencia y Movilización Peronista" dirigiendo los operativos con armas largas.

● **PALOS Y PIEDRAS**

Grupos de humildes pobladores provenientes del barrio "Las Achiras" de La Matanza, en su mayoría mujeres y niños sin techo, confluyeron en uno de los edificios de monoblocks del Barrio General Savio de Lugano, pertenecientes a los planes del FONAVI. Los ocupantes resistieron la intervención policial con palos y piedras, respondiendo la policía con gases lacrimógenos y agresivos químicos. El subcomisario Sayago, de la seccional 48ª y varios de sus hombres resultaron heridos, así como una mujer embarazada fue blanco de un disparo de granada de gas lacrimógeno.

Seis personas habrían sido detenidas por "agresión y desorden", recuperando posteriormente la libertad. Por su parte los adjudicatarios de las unidades tomadas acudieron indignados al lugar y denunciaron que los grupos de copamiento estaban dirigidos por "Intransigencia y Movilización Peronista" Sin embargo los villeros, negaron la ingerencia política en sus actos y pidieron "que se nos entienda y que alguien se apiade de nuestra situación".

● **OTROS COPAMIENTOS**

Unos 300 villeros coparon unidades habitacionales en el barrio "Juan el Bueno" de Berazategui, en 158 entre 15 y 16, aunque no se registraron escenas violentas al llegar la policía. Poco después del copamiento, las torres, construidas por el FONAVI, quedaron privadas de luz y agua corriente, cortes sobre los que nadie atinó a dar explicación.

Interrogados acerca de su accionar, los ocupantes dijeron: "De ninguna manera vamos a dejar en la calle a nuestros hijos pequeños; no habría peor crimen que ése".

Mientras tanto en La Plata fue copado un complejo habitacional ubicado entre las calles 17 y 19, por parte de pobladores de villas de emergencia cercanas. Los ocupantes se introdujeron en las viviendas desocupadas con víveres y muebles, explicando que de tal manera "resistirían" hasta que se solucionase su grave situación. También aquí se produjeron cortes de agua y luz, pero uno de los ocupantes advirtió que aún así no se irían.

"Aquí va a correr sangre si es necesario, porque a la villa no podemos volver".

TIROTEO: PISTOLERO MUERTO Y OTRO HUYO

ROSARIO, 27 (De nuestro corresponsal).— Como resultado de un tiroteo fue muerto un delincuente, otro huyó presuntamente herido y también quedó lesionado un policía. El hecho ocurrió en la zona sur de Rosario.

La persecución policial se inició en las inmediaciones de Bulevar Oroño y Arijón, cuando los ocupantes de un automóvil Ford Taunus, chapa patente C162.455, se negaron a ser identificados, a la vez que dispararon con armas de fuego a las autoridades. Luego de un intenso tiroteo por las calles de la zona, uno de los ocupantes del Taunus resultó muerto, mientras que el restante huyó, presuntamente herido.

Durante la refriega también resultó herido un policía. Posteriormente se inició un operativo policial del cual participaron 18 móviles del Comando Radioeléctrico para dar con el paradero del fugitivo, sin obtener resultado positivo.

Sobre el particular aún la policía no suministró los detalles oficiales, así como tampoco los datos identificatorios de los maleantes.

CUANDO LA ANGUSTIA NO TIENE OTRA SALIDA: TRES PERSONAS SE SUICIDAN

Una prueba evidente de los difíciles tiempos que se están viviendo, queda patentizada en los tres suicidios acaecidos en distintos puntos del país. Claro que las motivaciones pueden originarse por distintas vertientes.

● **JUBILADO**

Ayer por la mañana, a las 5.15, por causas que se procuran determinar, un sexagenario se suicidó arrojándose desde el duodécimo piso del inmueble sito en Luis María Campos 1160, Capital Federal.

La víctima fue identificada como **Carlos Oegui**, argentino, de 60 años, jubilado.

● **UNA MUJER**

TANDIL, 27 (De nuestro corresponsal).— Valiéndose de un cable que previamente había atado al tronco de una higuera ubicada en los fondos de su vivienda de la calle San Lorenzo 552 de esta ciudad, se quitó la vida una mujer, según informó la policía.

La víctima fue identificada como **Erna Rosa Madsel de Emmanuel**, de 52 años, quien falleció en forma instantánea. Junto al cuerpo yacente de la víctima se encontró una carta en la cual daba a conocer su decisión de eliminarse.

● **SE AHORCA ESTUDIANTE**

CONCEPCION DEL URUGUAY, Entre Ríos, 27 (De nuestro corresponsal).— En el interior de la finca ubicada en calle España 520, personal policial encontró el cuerpo sin vida de **Pedro de Dios Goycochea**, de 24 años, estudiante, quien vivía solo allí.

El estudiante se quitó la vida ahorcándose, desconociéndose hasta el momento los móviles que lo impulsaron a tomar tan dramática determinación.

TRIFULCA MORTAL ENTRE EBRIOS EN VILLA MISERIA DE "MARDEL"

MAR DEL PLATA, 27 (De nuestro corresponsal).— Una precaria casilla ubicada en cercanías del parque Camet, en esta ciudad, fue escenario de un sangriento drama, en el que el alcohol jugó preponderante papel.

Gildo Coronel, de 41 años, se hallaba enfrascado en libaciones alcohólicas con Segundo Avila, de 43 años.

En determinado momento, tras breve como violenta discusión, se vio caer a Coronel al recibir una profunda cuchillada en el tórax, en tanto Avila se daba a la fuga.

La víctima fue auxiliada y trasladada al Hospital General Interzonal, donde a las pocas horas dejó de existir

● **CIRUJAS**

Una violenta pelea entablada por "cirujas" en el ámbito de una villa de emergencia, culminó cuando uno de ellos cayó con gravísimas heridas en el cráneo que provocaron su posterior muerte en el Hospital General Interzonal.

La víctima fue identificada como N.Santillán, de aproximadamente 50 años, quien en la oportunidad mantuvo una pelea con Juan Ignacio Herrera, de 30 años, en la villa de emergencia ubicada en la calle Alberto al 7700.

ROBAN 7.000 KILOS DE HIERRO

LA PLATA, 27 (De nuestro corresponsal).— Funcionarios de la Brigada de Quilmes, lograron esclarecer las actividades de varios delincuentes que actuaban vinculados entre sí, contándose entre los hechos perpetrados la sustracción de 7.000 kilos de hierro en planchuelas, varillas y trozos de hierro, un compresor y picos de autógena. Por estos ilícitos están detenidos como autores materiales: Rubén O. Quintas con domicilio en Villa Caraza; Luis A. Sanabria, de Villa Fiorito; Carlos Sosa y Angelino Juárez de Lanús Oeste. Todos confesaron que con un camión propiedad de Quintas vaciaron, prácticamente, el establecimiento metalúrgico "Lanús SA" de Montevideo y Monasterio de Monte Chingolo.

Todos los detenidos poseen frondosos prontuarios y se aguarda ahora la resolución del juez.

SEÑOR CARNICERO
Hoy 6,30 y 14,30 hs.
LOTES SURTIDOS EN GANCHO
REMATE MAGUAYEN S. A.
Monteagudo 789 - Tel. 91-3908/3748
Parque Patricios (a 5 cuadras de la cancha de Huracán)

URUGUAYOS
PARAGUAYOS - BOLIVIANOS
CHILENOS - BRASILEROS
PUEDEN RADICARSE EN EL PAIS TRAMITES RAPIDO
Consultar de: 15/18 hs. en:
CATAMARCA 18, P.4°, Of. 310
(PLAZA ONCE)

Un grito de corazón

(E) equipos de difusión

VIVA PERON

El 28 todos a la 9 de Julio

ENCARNIZADA RESISTENCIA AL

Tropas Leales Tomaron Estratégico Fuerte

BRIDGETOWN, BARBADOS, 27 (UPI).— Soldados de la diminuta isla de Granada controlan hoy un estratégico fuerte en la capital de Saint George's, negándose a rendirse a tropas invasoras integradas por unos 3.000 norteamericanos y efectivos militares de otras naciones del Caribe.

En Washington, el jefe del Estado Mayor Conjunto de las Fuerzas Armadas norteamericanas, general John Vessey, dijo que el operativo militar puede demorar más de lo planeado pues sus fuerzas no esperaban encontrar firme resistencia a la invasión y tampoco desean ejercer todo su poder de fuego "a fin de minimizar las bajas", dijo.

El operativo, según Vessey "ha sido ciertamente exitoso hasta ahora, pero encontramos mucho más resistencia de la esperada".

Vessey inidcó que "no esperábamos encontrar unidades de combate cubanas. Estábamos al tanto", sin embargo, "de la existencia de reservistas los cuales podían estar armados", agregó.

Ocho soldados norteamericanos murieron en los dos primeros días de la invasión, dijeron fuentes cercanas a uno de los países del Caribe involucrados en el operativo.

"El último bastión de los combatientes no se rindió, sino que se sacrificó por la patria", dijo en La Habana la agencia oficial de Cuba Prensa Latina, al anunciar la muerte de seis ciudadanos de ese país en la batalla final.

Con ellos, llegan a 13 los cubanos muertos desde el martes, de acuerdo con una compilación no oficial.

Durante el segundo día de duros combates por tomar el control de la isla, unos 600 cubanos se rindieron a las fuerzas invasoras.

Cuba movilizó ayer parcialmente sus milicias y sus reservistas en respuesta a la acción militar de Estados Unidos en Granada y ante el temor de que el gobierno de Ronald Reagan lance nuevos ataques en el Caribe.

Funcionarios del gobierno norteamericano han visto con preocupación la resistencia de los soldados de Granada en el cuartel militar de Fort Frederick, en la capital de la isla, de 110.000 habitantes.

A unos 300 metros de Fort Frederick se encuentra la prisión de Richmond Hill donde habría unos 100 prisioneros políticos.

Según fuentes que se encuentran en directa comunicación con Granada, las vidas de los presos podrían correr peligro si los invasores atacan el estratégico fuerte.

● **FUERZA DE LA MANCOMUNIDAD**

LONDRES, 27 (AFP).— Una fuerza de paz de la mancomunidad británica o de otros países del Caribe debería reemplazar a las tropas norteamericanas en Granada, en el más breve plazo posible, declaró hoy aquí el secretario general de la Conmonwealth, sir Shridath Ramphal.

"El mantenimiento de la ley y el orden en la isla es de primera importancia y la seguridad interior debe ser mantenida por personal militar o paramilitar, pero esto con el pleno acuerdo de las autoridades de Granada".

La composición de una fuerza de mantenimiento de la paz dependerá de negociaciones entre los países del Conmonwealth y los que controlan "ahora Granada, "pero deseo una retirada de las fuerzas de invasión dentro de unos días o unas semanas, mejor que dentro de unos meses", agregó sir Shridath.

LOS CUBANOS ESTAN VIVOS Y LOS REPATRIARAN

LA HABANA, 27 (ANSA).— Unos 600 constructores y colaboradores cubanos "se conservan con vida, incluidos algunos heridos", señaló aquí un comunicado oficial, al referirse a la situación del grupo de ciudadanos de esta nacionalidad que se hallaban en la isla de Granada, en el momento de la invasión norteamericana.

"De acuerdo con los elementos de juicio que han podido reunirse —dice el comunicado— por informes de la embajada de Cuba en Granada y otras fuentes, alrededor de 600 constructores y colaboradores cubanos se conservan con vida, incluidos en esta cifra un número de heridos. No había podido conocerse todavía —prosigue— la situución de aproximadamente cien cubanos, pero se espera que el número de bajas fatales sea considerablemente inferior a esta cifra".

"El gobierno de Estados Unidos no informó aún el número de muertos y heridos que se encontraban en las posiciones defendidas por los cubanos".

Todos los cubanos serán repatriados próximamente —según se informó— por gestión de los presidentes de Colombia, Belisario Betancur, y España, Felipe González.

EN DEFENSA PROPIA.

SI USTED ESTA A PUNTO DE VOTAR EN LA PROVINCIA DE BUENOS AIRES PARA QUE LA ARGENTINA SEA GOBERNADA POR INDIVIDUOS SIN LA CAPACIDAD NI HONESTIDAD NECESARIA, PRACTICOS EN EL MANEJO DE LAS ARMAS Y PREPOTENTES EN EL USO DEL PODER, **POR FAVOR RECAPACITE...** EN ESA ARGENTINA USTED TAMPOCO VA A PODER VIVIR.

Asociación Argentina por los Derechos de la Mujer

WASHINGTON DICE QUE LO APRENDIERON DE PIRATAS

WASHINGTON, 27 (AFP).— Los norteamericanos, habituados desde la guerra de Vietnam a seguir de cerca y rápidamente los hechos en que están implicadas sus fuerzas, respecto a la invasión de Granada tienen que contentarse desde hace 48 horas con los lacónicos comunicados oficiales.

Las únicas imágenes filmadas conocidas hasta hoy son las de la llegada a la isla vecina de Barbados de las tropas estadounidenses que horas después iban a invadir Granada. Un gran canal de televisión norteamericano fletó dos veces un avión pero en ningún momento fue autorizado a aterrizar en la isla invadida y la película, filmada a través de la ventanilla, en medio de la niebla, muestra solo a lo lejos algunos barcos sin que se pueda siquiera saber si son militares o civiles.

En cuanto al sonido, las cosas son iguales. Los únicos elementos de información directa fueron dados por habitantes de Granada contactados por teléfono (entre dos cortes de comunicación) y por radioaficionados que emiten esporádicamente de Saint Georges's y sus alrededores.

Un militar del Ministerio de Defensa al que se quejaban los periodistas admitió que las autoridades estadounidenses desean mantener a los periodistas lejos de lo que pasa en Granada: "Los británicos nos enseñaron cómo se debe hacer", declaró en una alusión a lo ocurrido con la información durante la guerra anglo - argentina por las islas Malvinas.

EL GOBIERNO PERUANO ASEDIADO POR HUELGAS

AREQUIPA, Peru, 27 (UPI). Más de 100.000 trabajadores iniciaron un paro por tiempo indeterminado convocado por varias organizaciones laborales en demanda de solución a una serie de pedidos formulados al gobierno, informó una fuente laboral.

Entre los pedidos figura la rebaja del precio de los pasajes urbanos, que ha provocado la protesta violenta de los estudiantes universitarios.

Precisamente, en la víspera, tres estudiantes universitarios fueron heridos de balas en las piernas, en tanto que ocho policías resultaron con contusiones y hematomas, durante un enfrentamiento registrado en la ciudad universitaria, al sur de la ciudad.

El paro por tiempo indeterminado lo decretaron el Frente de Defensa de Arequipa y la Federación Departamental de Trabajadores de Arequipa, organización que agrupa a unos 120 sindicatos

Agregó que hoy no circularon los vehículos de transporte de pasajeros, no funcionaron los bancos, la atención en los mercados estuvo restringida, lo mismo que en las oficinas públicas y privadas.

La inasistencia de los trabajadores fue atribuida por las autoridades a la falta de vehículos de transporte de pasajeros.

Las organizaciones laborales de Arequipa dijeron que por lo menos un 90 por ciento de los trabajadores acataron el paro en todo el departamento que tiene una población estimada en 700.000 habitantes.

¡LO ATROPELLO UN AVION!

SAN DIEGO, California, 27 (AP).— Un hombre que fue embestido y muerto por un avión cuando caminaba por la pista de aterrizaje del aeropuerto Brown Field fue identificado ayer como Claudio Arreola, de 61 años, mexicano de Sinaloa, México.

El accidente ocurrió el martes por la noche: Arreola fue golpeado por un ala de un avión Cessna 401 en trance de aterrizaje, dijo el forense George Dickason.

El ala del avión dio contra el cuerpo de Arreola a más de 112 kilómetros por hora, y sufrió averías de consideración, el piloto de la aeronave, Jacques Perreault y su copiloto Harry Reichow, resultaron ilesos.

INVASOR YANQUI EN GRANADA

NICARAGUA EXIGE EL RETIRO INMEDIATO DE EE.UU.

MANAGUA, 27 (AP).— El Consejo de Estado (Parlamento) condenó la invasión norteamericana de la isla de Granada y exigió "el retiro inmediato de las tropas invasoras...".

En una declaración emitida anoche, después de una larga sesión, el Consejo de Estado instó al Congreso de los Estados Unidos a "tomar conciencia en torno a la agresión para evitar una acción similar en la región centroamericana".

El presidente de dicho organismo, comandante Carlos Núñez Tellez, expresó, durante los debates que precedieron al pronunciamiento que "existe el peligro de una invasión a Nicaragua de parte de los Estados Unidos".

Núñez explicó que dicha invasión se iniciaría con bombardeos a objetivos militares y económicos, seguido de desembarcos por tierra y aire. Agregó que "hay que estar preparados, porque si los yanquis vienen, no los dejaremos salir...".

Núñez dijo que el peligro mayor para Nicaragua vendrá "en las próximas semanas" de parte de una potencia extranjera.

El pronunciamiento del Consejo de Estado manifiesta que "la estrategia de la guerra encubierta y abierta" fue iniciada por la administración Reagan en 1981. Exige el "retiro inmediato de las tropas invasoras de Granada

CHILENOS AMENAZADOS CONDENAN A PINOCHET

SANTIAGO, Chile, 27 (AP).— Con la amenaza gubernamental de sancionar a los autores de la convocatoria se realiza hoy la séptima jornada de protestas antigubernamentales convocada por el Comando Nacional de Trabajadores y apoyada por todos los sectores políticos opositores.

La jornada de manifestaciones contra el régimen militar, la segunda en octubre, deberá expresarse en ausentismo escolar, paralizaciones de 10 minutos de las actividades laborales, dos minutos de silencio al mediodía, no efectuar compras, actos estudiantiles y asambleas sindicales y el tradicional sonar de cacerolas nocturno, según las instrucciones entregadas por los organizadores.

Los sindicalistas que lidera el dirigente minero Rodolfo Seguel retoman la conducción de las protestas contra el gobierno en demanda del pronto restablecimiento democrático luego que tras las primeras dos jornadas, en mayo y junio, las convocatorias fueran formuladas por sectores políticos opositores.

La anterior protesta de este mes, realizada el 8, fue dispuesta por el Movimiento Democrático Popular que integran comunistas y socialistas. En esa oportunidad murieron cinco personas, con lo que el total de víctimas en incidentes callejeros desde mayo se eleva a unas 60.

El presidente Augusto Pinochet anunció ayer el dictado de una ley que castigará con penas de cárcel y expulsión del país a los supuestos instigadores de eventuales hechos de violencia que se registren durante los actos de protestas.

La medida gubernamental se suma a la advertencia del intendente (gobernador) de Santiago, general Roberto Guillard, de hacer "responsables" a los sindicalistas "si sucede algo, daños a la propiedad privada, daños personales".

El ministro del Interior, por su parte, dijo que el gobierno actuará "con el máximo rigor" contra los que hoy promuevan desórdenes.

El líder sindical Rodolfo Seguel comentó ante las medidas gubernamentales que "el gobierno tiene la facultad de sacar y poner leyes cuando lo estime conveniente. Nosotros tenemos la misión muy clara de seguir informándole a la gente.

ALSOGARAY HABLA A RADICALES Y PERONISTAS.

Alvaro Alsogaray, candidato a presidente y primer diputado metropolitano por la Unión del Centro Democrático tiene algo que decirle a quienes siguen emocionalmente a los dos partidos que desde hace cuarenta años se vienen disputando el poder, y quiere hacerlo públicamente.

¿Qué quiere decirle al ciudadano peronista, él, que es uno de los críticos más duros del régimen peronista? (Alsogaray siempre hizo la diferencia entre régimen y ciudadano, y por eso en 1955 eliminó de los legajos del personal del Ministerio de Industria, entonces a su cargo, los antecedentes de afiliación a fin de que los peronistas no fueran perseguidos por razones políticas, y esto sin dejar de combatir el régimen implantado por Perón.)

¿Qué quiere que sepan los radicales, él, que dice que no hay diferencias entre las plataformas de Alfonsín y Luder?

Sea Ud. peronista, radical o ciudadano argentino sin bandería partidaria, bien vale la pena que lo escuche y reflexione antes de votar.

ESTA NOCHE 20:30 HS.
Por ATC Canal 7

ALSOGARAY DA GARANTIAS

Porque sabe de qué habla

UCD

lista 18

Unión del Centro Democrático

ARMENDARIZ GOBERNADOR

ARMENDARIZ-ROULET

TIENEN CERCADO AL ULTI

LA SELECCION A TODO GOL

Prosiguiendo con su plan de trabajo elaborado por Carlos Bilardo, el seleccionado argentino efectuó en la víspera un entrenamiento en doble turno. En la práctica de la tarde realizada en la cancha del Deportivo Español, la selección nacional venció por 5-0 a un combinado conformado por elementos de tercera y cuarta división del Deportivo Español, que incluyó numerosas variantes tácticas y muchos cambios de jugadores.

El conjunto dirigido por Bilardo mejoró notoriamente su producción a partir de la media hora de juego cuando fueron introducidos cambios simultáneos.

Los goles fueron convertidos por Víctor Ramos (2), Claudio García, Dabrowsky e Insúa.

Bilardo centró su atención a la realización de varios relevos, como ser el de Monzón al ataque, bajando Ponce como marcador central y Rinaldi cubriendo el lateral derecho cuando Camino se proyectaba. La novedad mayor estuva dada en Garré quien jugó como líbero.

Estuvieron ausentes de la práctica los jugadores de Vélez, Vanemerak y Pumpido debido a que viajaron a Paraná para alistarse a su conjunto en un partido amistoso. Clausen por problemas personales y Burruchaga lesionado. Estuvieron pero no practicaron por distintas lesiones, Márcico, Cuper y Agüero.

● ATC PAGO

La AFA comenzó a cobrar la deuda que mantiene ATC por los encuentros que televisara este año por el torneo de Primera División y Primera "B". Como se recordará el canal cesó las trasmisiones adeudando a la AFA 1.500.000 pesos argentinos. En la víspera la tesorería percibió un cheque por 250.000 pesos argentinos.

● TORNEO DE PRIMERA "B"

Eduardo De Luca informó que el torneo de Primera "B" dará comienzo el 12 de febrero de 1984 y finalizará el 22 de diciembre. Constará de 48 fechas. Aún resta determinar si tendrá similar organización al del corriente año, o se jugará igual pero con dos tablas y no una general.

Caso Taranto: La Policía Tendría

De un momento a otro podría producirse la detención del cuarto individuo implicado en el ataque armado ocurrido hace una semana en las adyacencias del estadio de Vélez Sarsfield y que provocó la muerte del hincha de River, Alberto Taranto y serias heridas en otros tres parciales de Boca.

Fuentes policiales dejaron trascender que el cuarto sospechoso del asesinato de Taranto se encuentra prácticamente cercado y que su captura puede producirse en cualquier momento. De esa manera la policía salió al cruce de algunas versiones que indicaban que el fugitivo ya había sido capturado.

Las mismas fuentes confirmaron en las últimas horas de ayer que los investigadores no solo conocen los datos de filiación del sospechoso, sino que han distribuido entre sus unidades todas las fotografías adjuntas a un pedido de captura trasladado también a la policía de la provincia de Buenos Aires.

De acuerdo con otros trascendidos conocidos en las últimos días, el cuarto implicado en los incidentes de Vélez, sería uno de los principales protagonistas. Se considera que es uno de los autores de los disparos que provocó la muerte de Taranto y heridas de gravedad en otros tres hinchas de Boca.

Cabe recordar que el luctuoso hecho se produjo el miércoles de la semana anterior cuando un grupo de hinchas de River tendió una emboscada en las cercanías del supermercado Gigante al grueso de la hinchada de Boca, a la que atacó a balazos. Esto fue lo que la policía informó a poco de producirse el lamentable episodio, aclarando que en la lucha armada falleció el hincha de River Alberto Taranto porque había quedado luchando entre las fuerzas enemigas. Tras la muerte de éste, caratulado como uno de los principales fanáticos de River y apodado "Matutito" por su afinidad con el jefe de la barra brava a quien llaman "Matute", se procedió a la detención de tres sospechosos que en estos m cuentran a disposic cía. Ellos son, el no te" y de apellido C apelativo "Chupete do es Castelli y Luis se dijo, sería el otr disparos sobre la b

Si bien todavía n blecer cual fue el día la muerte de Taran se estableció que la das en la lucha fuer y 38, las que ya fuer casi todas.

● INTERROGAN A

Los tres hinchas d se recuperan favo distintos hospitale Federal y se estima entiende en la caus sada, los interrog dad para obtener del caso. Se estima nios que pueden a cisivos. En tanto la

FALSIFICACION: UN BUEN FINAL

PERAZZO A COLOMBIA; SANTOS "NO" A BAHIA

Colombia se sigue llevando jugadores. Esta vez es Walter Perazzo el que emigra. Jugará a préstamo hasta fin de año en el Independiente Santa Fe. Si bien los dirigentes no estaban muy convencidos de la operación cuando lo fueron a consultar al técnico del equipo éste dio inmediatamente el consentimiento.

En otro orden, es casi seguro que el equipo no juegue en Bahía. Es que el plantel de San Lorenzo se niega a viajar en micro.

Julio Humberto Grondona e importantes dirigentes de la Asociación del Fútbol Argentino, se mostraron satisfechos por la detención y el procesamiento de las siete personas que estaban involucradas en la venta de entradas falsificadas, para trascendentes partidos y otro tipo de espectáculos.

Tal como informáramos oportunamente, ayer el juez de instrucción Lucio César Somoza dictaminó la prisión preventiva para Julio César García Viera (impresor de las entradas clandestinas), Mario Prudencio Prutz (nexo entre el imprentero y los boleteros), Francisco Sciarillo (encargado de la boletería) y Jorge Antonio Molle, Norberto Cersósimo, Avelino Penas y Carlos Raúl Vicente Cati (boleteros).

A estos siete individuos, se los responsabilizó de los delitos de falsificación y estafa, por lo que se les trabó embargos de bienes —hasta cubrir las sumas sustraídas—, que oscilan entre los 50.000 y los 80.000 pesos argentinos.

Como se recordará, el presidente de la AFA había solicitado a la policía federal que realizara una exhaustiva investigación con respecto a la evasión de dinero que se producía en forma inexplicable de las recaudaciones más jugosas de ciertas fechas de fútbol. En razón de esto se comenzó a recopilar información sobre las entradas falsificadas, hasta que en el partido que libraron Boca e Independiente en el Monumental, se llevó a cabo la detención de los 7 procesados.

Por otra parte, según trascendió el éxito alcanzando en las investigaciones hará posible, en el futuro, que este tipo de episodios queden al margen del fútbol, devolviéndole así parte del concenso.

Asimismo, la actitud decidida de la Asociación del Fútbol Argentino en poner fin a estos hechos, hace evidente la voluntad de sus dirigentes para encaminar las cosas.

● CONFIRMAN A VALENTINI

Ante la contratación por parte de Platense, de Carlos Manuel Rodríguez como director técnico del plantel de primera división, el combinado de la "B" que fue dirigido por el "Chamaco" y Albino Valentini, quedará en manos de este último. El lunes habrá una reunión en la AFA, en la que intervendrán los directivos de primera "B" que conforman la comisión de selección, y Valentini quien expondrá su plan de trabajo hasta fin de año.

La selección de la "B" tiene programados 3 encuentros en Chile en el mes de diciembre y una serie de proyectos de partidos, para el año próximo. Valentini, según trascendió, elegirá nuevos colaboradores para su labor.

● CHICAGO-BOCA A LAS 21.30

Ayer quedó confirmado el horario para el encuentro que el martes 1º de noviembre, jugarán en cancha de Vélez, Chicago - Boca. El partido dará comienzo a la 21.30 y no a las 21 como se había anunciado en primera instancia.

Merlo, el que S

"¿Amarillo?... ¡Lindo color!... comentó el oriental del "Chasirete". Su especial inclinación por los tonos cremas, ocres y amarillos hacen que este personaje esté más cerca de Tokio, que de Nueva York. Entonces no extrañó que se comprara una camioneta de marca japonesa, color amarilla, por supuesto. Con ella se varía por Núñez, en donde le contaron que: **"Uno de los que más contentos estaba en River con el alejamiento de José Varacka, fue Reinaldo Mer-**

Islas se Salvó

En su lecho de convalecenc **Clota"** estaba jugando a la "c menteras del barrio, que le f explicaba cómo esta incurabl naba con el as de oro en las m una de sus compinches, le co **Luis Islas se salvó de la colim clase 1965, le había llegado el Pero eludió el asunto y ya le fi Todavía no sabemos cuales fu vada".**

Sosa con la De

"Mimí el Pianista" estaba esperando turno, para reformarse sus en-

Bronca por Sorteo

"¡Qué caros están los fósforos, h desplumada **"Urraca"**, mientras al partia un valde de moras entre sus **alcanza y cada vez hay más amarre Menos mal que todavía queda algu ma filo... Mi amigo Turconi me co que luego pude vender. Dijo que ha la 'B' que están muy enojados porq ron (ayer) el sorteo de árbitros que do. El mismo tendría que realizarse habrán hecho?".**

ALMIRANTE BROWN: Anoche, de común acuerdo con la institución, rescindieron contrato, el técnico Eduardo Janín y el preparador físico, Roberto Lombardi. Hoy, asumió el cargo, en forma interina, el DT de las inferiores, Ruggeri. A pesar de la excelente campaña del equipo, clasificado para jugar la ronda final, y, a veces sin contar con jugadores claves por lesiones o suspensiones, se tuvieron que ir del club. El puntero Candau, lesinado en la columna cervical, no entrena y es difícil que juegue el sábado. Los dirigentes ofrecieron nuevamente hacerse cargo del plantel, a la dupla López-Caballero, pero hasta las próximas horas no habrá novedades.

ITALIANO: El volante Cabrera tiene un fuerte golpe en el tobillo derecho. Tapia todavía tiene dos fechas más de suspensión. El plantel está al día en el pago de sueldos y premios.

EL PORVENIR: Hugo Esquivel, que volvió el pasado sábado luego de una lesión, se resintió nuevamente en el muslo de la pierna derecha, no entrena y es difícil que pueda jugar. Aldo González, por su parte, también lesionado, no podría jugar. Volvería al primer equipo, el marcador central, Hugo Abdala. Regresó al país, luego de coronarse campeón con Vartas Caldas de Colombia, el centrodelantero José Palacios, ex jugador del club.

CHACARITA: Abramovich, marcador de punta, comenzó a entrenar, pero el sábado no podrá jugar, debido a que se encuentra cumpliendo con el servicio militar obligatorio. El volante Ciccarello, fue intervenido quirúrgicamente de los meniscos internos de la rodilla izquierda, por el doctor **Horacio** Leali. Está en **condiciones de** jugar en el **primer equipo**, el centrodelantero **Héctor Assan**, que el pasado sábado reapareció en tercera división, luego de la operación a que fue sometido por el doctor Fernández Schnoor.

LANUS: El arquero Perassi se recupera de un desgarro, pero todavía tiene para dos semanas de inactividad, el arco, seguirá siendo cubierto por Molteni. Ante Banfield, el técnico Roberto Iturrieta, anuncia como titular a Marasco, en lugar de Marcelo Fuentes, que esta noche será sancionado por el Tribunal de Penas. Debido a la excelente labor a través de la temporada, un emisario español, pidió condiciones por el segundo marcador central, Sánchez, de 20 años.

VILLA DALMINE: Serios problemas para formar el equipo tiene el técnico interino Domingo Pepe, a raíz de las expulsiones del pasado sábado ante Colón. Recién mañana dará a conocer la formación del equipo.

COLON: Rubén Benítez, expulsado ante Dalmine, sería reemplazado por Leritihier. El arquero Carlos Butice, tiene un fuerte golpe en el **muslo** de la pierna derecha, **mientras** que el marcador de **punta**, Juncos, sufre una **contractura** en el muslo de la pierna izquierda.

SARMIENTO: El puntero Montes tiene esguince de tobillo derecho, no practica. Héctor Vicente, por su parte, no entrena, debido a un fuerte golpe en el aductor de la pierna derecha. El arquero Peratta se recupera de una lesión, mañana será revisado, y si está en condiciones volverá a ocupar el arco.

QUILMES: Zárate, se recupera de una lesión, pero todavía no está en condiciones de jugar. Por su parte, el marcador de punta, Héctor López, ayer reinició los entrenamientos en forma liviana.

BANFIELD: Pedro Molina, con un problema en el oido derecho, recién a fin de año será operado, debido a que el equipo todavía tiene chance de clasificarse para el octogonal. En caso de no poder jugar, será reemplazado por Hugo Paulino Sánchez. El volante Raúl Baglioni, que cumplió la sanción que le aplicó el Tribunal de Disciplina, volverá al primer equipo. Celiz se encuentra en condiciones de jugar, pero recién hoy se sabrá si estará presente. Segovia, con un problema en los ligamentos de la rodilla derecha, ayer no jugó, y es dudosa su participación ante Lanús. El Taladro ayer empató 4-4 con Defensa y Justicia, en partido amistoso. Los goles de Banfield fueron señalados por Scabini, Baillie, Baglioni y Sergio Díaz. El plantel cobró el sueldo correspondiente al mes de setiembre.

ESPAÑOL: En el entrenamiento de ayer, se desgarró el puntero Altamirano. Luego revisado por el doctor de la selección, Raúl Madero, éste dijo que tendrá para veinte días de inactividad. También se encuentra desgarrado el volante Quiroga. Rota sufre contractura en la pierna derecha, mientras que "Perico" Pérez jugará de entrada. El puntero Arbelo, recuperado de una lesión, que lo mantuvo alejado por largo tiempo, jugará desde el vamos.

ATLANTA: Continúan los trabajos en la sede social y en el complejo polideportivo de General Paz y Ricchieri. En caso de ser suspendido esta noche el centrodelantero Graciani, su puesto será cubierto por el uruguayo Ricardo Espala. Millicay, recuperado de la lesión sufrida ante Chacarita y que lo mantuvo alejado del primer equipo ante Defensores, volverá ante Quilmes. Mientras que Verón pasará al medio campo.

MO DE LOS IMPLICADOS

Datos Concretos y Fotografías

...mentos se en-...ión de la justi-...nbrado "Matu-...ppola, otro de ..." y cuyo apelli-...Luna, de quien ...o autor de los ...rra de Boca.
...se pudo esta-...paro que causó ...o, si en cambio ...s armas utiliza-...on de calibre 22 ...n secuestradas

HERIDOS

...e Boca heridos ...ablemente en ...de la Capital ...que el juez que ..., Ricardo Que-...ria a la breve-...ayores detalles ...que los testimo-...ortar serán de-...policía sigue so-licitando que quienes observaron los sucesos del miércoles de la semana pasada en las cercanías de la cancha de Vélez, se presenten en la comisaría 44ª para ayudar a esclarecer los incidentes.

Por otra parte el juez Quesada declaró ayer que los tres individuos detenidos aun no confesaron su culpabilidad como dejaron trascender algunas fuentes policiales y a raíz de lo cual el juez debió reunirse con los encargados del operativo para solicitarle que evitaran la filtración de informaciones.

El comunicado oficial que difundió ayer Quesada dice que posibles involucrados en los hechos que tuvieron como resultado la muerte de Taranto y delitos conexos participaron en presuntos hechos delictivos de carácter sexual que se habrían llevado a cabo contra menores de edad en un bar de la zona de Constitución.

El mismo comunicado expresa que la detención o prisión preventiva de personas de modo algunos lleva a acreditar culpabilidad, actividad únicamente reservada al tribunal que esté en condiciones de dictar sentencia condenatoria definitiva, función ajena al magistrado de instrucción.

"En consecuencia —dice Quesada— **tanto la detención como la prisión preventiva son medidas cautelares que en cualquier momento pueden ser dejadas sin efecto y que de modo alguno vulneran el buen nombre y honor que pudieran gozar los afectados".**

Después que el juez interrogue a Matute, Chupete y Luna, podrá derivarlos al penal de Villa Devoto o liberarlos, en caso de que tras su labor surgiese la inocencia de los nombrados en los hechos que se les imputa. Mientras tanto, la policía de la capital y de la provincia, se encuentra movilizada en la búsqueda del cuarto sospechosos, que según trascendidos, sería uno de los principales responsables de la muerte de Alberto Taranto.

ACLARAN SOBRE LIBERTADES

El juez de instrucción Héctor Grieben aclaró que la libertad bajo fianza de los hinchas de Boca, Roberto Camano y Miguel Herreras, acusados por el asesinato del aficionado de Racing, Roberto Basile, debió ser efectuada ante un fallo de la cámara que modificó la calificación de **"homicidio intencional"** por **"homicidio culposo"** delito que es excarcelable bajo caución juratoria.

En un comunicado entregado a la prensa, el juez Grieben salió al cruce de versiones periodísticas que mencionaban que la liberación de Camano y Herrera se debió al pago de una fianza de 50 mil pesos argentinos.

Por tal motivo, el juez Grieben mediante un comunicado pone en conocimiento de la opinión pública, lo siguiente:

1) Que con fecha 15 de agosto de 1983, este tribunal dictó auto de prisión preventiva a los nombrados por el delito de homicidio —artículo 79 del Código Penal— y por la gravedad de las penas previstas en dicha norma, se les denegó la excarcelación que habían solicitado, bajo cualquier tipo de caución.

2) Que apeladas dichas resoluciones, la Excelentísima Cámara, con fecha 22 de setiembre del corriente año, confirmó el auto de prisión preventiva modificando la calificación legal del delito que, en principio, habrían cometido, entendiendo que no se trataba de un hecho intencional, como lo había considerado el suscripto, sino de un homicidio culposo, y tratándose de un delito que por el monto de la pena así lo permite, concedió la excarcelación bajo caución juratoria al detenido Camano, único que había apelado la denegatoria de su libertad.

3) Que devuelto el sumario a este juzgado, el detenido Herrera solicitó nuevamente su excarcelación y procediendo conforme lo había decidido la Excelentísima Cámara respecto del otro detenido, le fue concedida la excarcelación, bajo la misma caución.

4) Que sin perjuicio de esta aclaración, pudiéndose haber cometido un delito de acción pública, en el día de la fecha he formulado denuncia criminal ante el juez de instrucción de turno, invitando a toda persona que pueda aportar datos, se presente a declarar ante dicho magistrado.

INVESTIGACION 78: NOVEDADES

La Fiscalía Nacional de Investigaciones Administrativas amplió **"a la detección de eventuales irregularidades"** la averiguación que inició hace casi un año sobre los gastos del mundial de fútbol de 1978, aunque la mayoría de las denuncias recibidas hasta el momento no pudieron ser tenidas en cuenta debido a que solo se mencionaban "comentarios de tipo político" que las tornaban inviables.

La información fue suministrada a la **agencia DYN, a la cual CRONICA** está abonada, por fuentes inobjetables, las que aseguraron que la investigación de la fiscalía seguirá su curso, más allá de los cambios que podrían registrarse después de las elecciones del próximo domingo.

El escándalo de los gastos del mundial que también está siendo investigado en el juzgado Federal a cargo de Siro de Martini, fue incluido en la plataforma deportiva de la mayoría de los partidos políticos que se presentarán a las elecciones, algunos de los cuales anunciaron incluso que propiciarán la creación de una comisión parlamentaria para investigar el tema.

El escándalo sobre los gastos del mundial pareció reflotar en los últimos días, cuando numerosos partidos políticos se refirieron al tema durante el ciclo de conferencias organizado por el Círculo de Periodistas Deportivos.

"No se puede construir la democracia en base a la impunidad", llegó a afirmar el candidato a diputado por la provincia de Buenos Aires de la Democracia Cristiana, Carlos Auyero.

Incluso el candidato a presidente por el Partido Intransigente, Oscar Alende, expresó durante el acto político que efectuó el jueves pasado en San Juan que **"habrá que ver qué papel jugaron las obras del Mundial '78 ya que todavía la vergüenza de Lacoste y Merlo no da para informar al pueblo y se siguen abroquelando detras de la ley de contabilidad"**. Alende aludió a los numerosos decretos que otorgaron amplia y facilidad de maniobra al presidente y vicepresidente del EAM, general Luis Merlo y almirante Carlos Lacoste, respectivamente, para completar a pasos acelerados y costos gigantescos las obras iniciadas por el gobierno peronista que fue derrocado el 24 de marzo de 1976.

Versiones periodísticas que circularon hace unos sesenta días revelaron que Lacoste —especialmente mencionado por Alemann en sus denuncias— podría ser citado a declarar por los organismos judiciales que tienen en sus manos la investigación del Mundial '78.

Tras la denuncia del ex secretario de Hacienda Juan Alemann sobre la "dilapidación de los fondos del mundial" y la revelación periodística sobre que en ese torneo se gastó una cifra de aproximadamente 520 millones de dólares, la fiscalía decidió iniciar una investigación que se abocó exclusivamente —en su primera etapa— a establecer el costo real que le significó al Estado la organización del campeonato.

bocinazos

...alió Ganando

...lo. 'Puchero' lo había borrado por no estar en buenas condiciones físicas y esto no le cayó nada bien a 'Mostaza', aunque se lo haya dicho en la cara".

...de la Milicia

...a, la desgreñada de "**Doña** ...la sucia" con algunas chi-...acían compañía. Nadie se ...e chismosa, siempre termi-...nos. En lo mejor del juego, ...nentó: **"Tú sabes Clotilde, ...a. Al joven arquero, que es ...turno del servicio militar. ...maron la libreta. ¡Qué tal! ...eron los motivos de su sal-**

...tadura Nueva

...debles dientes postizos. En la sala de un odontólo-...go de Caballito, la obsole-...ta criatura vio salir al marcador sanlorensista, **Hernán** Sosa que le dijo: **"Vengo porque hace ...unos partidos, recibí un codazo, y me bajaron 4 dientes. Me hicieron un arreglo precario, pero me quedaron muy feos. Entonces decidí hacerme una buena dentadura".**

...rteo Adelantado

...sfo...os, **hermano!"**, se quejó la ...entras aleteaba sus orejas y re-...entre sus colegas. **"La guita no ...s amarretes. Ya ni fuego te dan. ...ueda algún tipo 'leal' que arri-...ni me contó un buen chimento ...jo que hay varios dirigentes de ...dos porque en la AFA adelanta-...itros que deben dirigir el sába-...realizarse mañana. ¿Por qué lo**

ARGENTINO DE ROSARIO: Luego de cumplir la sanción que le aplicó el Tribunal de Disciplina, volverá al primer equipo, el delantero Bastia quien reemplazará a Radrisani. Antes del partido con Defensa y Justicia, en Florencio Varela, se realizará un partido amistoso entre ambas hinchadas. Se calcula que vendrían de Rosario, aproximadamente cincuenta ómnibus. Los rosarinos, con solo sacar un punto, ascenderán a la "B". Habrá un premio especial para el plantel.

DEFENSA Y JUSTICIA: David Forini se está recuperando de una lesión que sufrió al caerse de una escalera. Moles, que ayer le marcó dos goles a Banfield, sería transferido para fin de año a un importante club de primera división. Continúan los trabajos en el gimnasio cerrado, ubicado en Varela. En lo que va del año, se hicieron mil nuevos socios.

DEFENSORES UNIDOS: El técnico Rafael Rimolo recibió un importante ofrecimiento para hacerse cargo de los planteles de Independiente de Trelew pero es casi seguro que lo rechazará, pues según señaló, está cómodo en Zárate.

HABILITADOS EN LA "C": Luego de cumplir sanciones aplicadas por el Tribunal de Disciplina, están en condiciones de jugar, Daniel Waczynski, de Argentino de Quilmes; Víctor Basani y Sergio Giordano, de Cambaceres; Hugo Bogado, Barracas Central; Daniel Camilo Pérez, Comunicaciones; Daniel De Felice, Colegiales; Miguel Angel De Pierro, Flandria; Norberto Licastro y Walter Chiarella, Ituzaingó.

TRISTAN SUAREZ: A raíz de las protestas elevadas por Flandria e Ituzaingó, por la inclusión indebida de Acosta, por estar inhabilitado por medicina deportiva desde 1980, los dirigentes, sostienen que el club no tiene nada que ver, que él jugador luego de sufrir una suspensión aplicada por AFA, volvió a jugar y con ello quedó terminada la suspensión. Es por eso, que los directivos y la mayoría de los clubes de la "C", están convencidos que las protestas elevadas no tendrán eco en el Tribunal de Disciplina. Además, el presidrnte de AFA, Julio Grondona, siempre sostuvo que los partidos se ganan en la cancha.

ALEM: El martes pasado, se reunieron los dirigentes con el plantel y un grupo de caracterizados asociados, para evaluar la marcha del equipo. Luego los directivos, felicitaron a los jugadores, por la excelente campaña realizada a través del torneo, además, se les pagó un premio especial por haber ganado la zona. A partir de ahora habrá una nueva escala de premios. La dupla técnica, Mancinelli-Della Vechia, confirmó el equipo que enfrentará el sábado a Argentino de Merlo, en General Rodríguez; Juárez; González (irá por Romero que fue expulsado y hoy será sancionado), Piancenza, Rodríguez y Soto; Burgos, Gerez y Almirón; Aquino, Banegas y Chaves. En el banco estarán Guaita, Quinteros, Díaz, Falcón y Arce.

CLAYPOLE: El arquero Mario Pérez, de buena labor a través del año en tercera división, estaría el próximo sábado, en el banco de suplentes, al iniciarse el octogonal.

Por otra parte, se informó que el plantel se encuentra en optimas condiciones físicas y anímicas.

VEEDORES PARA LA C. Habrá veedores y asistentes deportivos para dos encuentros de primera "C". Por pedido de los clubes, la AFA suministrará ese personal para los encuentros Defensa y Justicia - Argentino de Rosario e Ituzaingó - Dock Sud que se jugarán el sábado.

Por otra parte, la AFA por común acuerdo de los clubes, dispuso que en caso de empatar la primera colocación en el torneo de primera, Almagro y Argentino de Rosario jugarán un encuentro para definir al campeón el martes en la ciudad de Junín.

ATLETICO TUCUMAN AL NACIONAL '84

SAN MIGUEL DE TUCUMAN, 27 (De nuestro corresponsal).— Atlético Tucumán ganó el derecho a participar en el campeonato Nacional de 1984, al resolver el tribunal de disciplina de la Liga Tucumana de Fútbol dar por finalizado el partido que jugó el domingo pasado con San Martín, suspendido por el árbitro Julio Gutiérrez "por falta de garantías". Atlético vencía por 1-0 cuando se jugaban 30 minutos del segundo tiempo y la hinchada de San Martín arrojó todo tipo de proyectiles al campo de juego en disconformidad con los fallos del árbitro.

● ¡SE TERMINO!

El partido fue suspendido y el tribunal de disciplina de la Liga resolvió anoche dar por finalizado el juego con el triunfo de Atlético por 1-0 por lo que logró los puntos necesarios para obtener la clasificación al torneo Nacional próximo.

Por otra parte, se disputó ayer la última fecha del torneo hexagonal que clasificó a Atlético, ganador de ese torneo para el Nacional y al segundo para disputar el torneo regional.

● INVASION

En el partido más importante Atlético vencía por 3-1 a Deportivo Aguilares, pero el juego debió ser suspendido faltando 20 minutos a raíz de la invasión del público del equipo local que festejó largamente la clasificación. Por su parte, San Martín venció por 4-0 a Jorge Newbery y se aseguró la clasificación para disputar el torneo regional que clasificará a otro equipo para el torneo nacional.

MENOTTI, ENTRE TRIUNFOS Y DURAS CRITICAS

BARCELONA, 27 (DPA, AP) Dos situaciones totalmente opuestas vivió el técnico del Barcelona, César Luis Menotti, en las últimas horas. Por un lado, tuvo la alegría de haber vencido al Atletic de Bilbao, en su propia cancha, por 3 a 1, en un partido correspondiente a la Supercopa, pero por otro, está sufriendo el hostigamiento de sus propios jugadores, de la prensa y parte del público, a raíz de la decisión de hacer jugar en el conjunto titular al argentino Jorge Luis Gabrich.

La victoria ante los bilbaínos tuvo importantes connotaciones, por un lado significó un trascendente avance en el torneo de la Supercopa española y también algo así como el desquite, deportivamente, de la grave lesión sufrida el 24 de setiembre por Diego Maradona a raíz de una infracción cometida por Goicoechea, justamente integrante del conjunto derrotado ayer.

Si bien el Barcelona fue recibido con una estruendosa silbatina, su convincente actuación y los tres goles —marcaron Alexanco, Carrasco y Rojo— hizo que el público terminara en un respetuoso silencio.

● **VELOCES**

Los locales tenían la obligación de ganar pues era el partido de ida, pero su adelantamiento fue bien aprovechado por los catalanes que con rápidos ataques definieron en su favor el pleito. Cabe destacar que en el Barcelona no jugaron sus dos estrellas internacionales, Maradona y Schuster, por estar lesionados.

● **DURO POCO**

Pero, como se dijo al principio, esa alegría duró muy poco para el técnico argentino pues los propios jugadores del equipo, especialmente los suplentes que están esperando su oportunidad, demostraron su desacuerdo con la inclusión para el próximo encuentro de la liga del argentino Jorge Gabrich, que estaba militando en la sucursal del Barcelona, el Atlético.

Menotti quiso aprovechar la posibilidad de incluir otro extranjero en lugar de Maradona y por eso llamó al pibe del seleccionado juvenil argentino y Newell's de Rosario. Pero los jugadores manifestaron que no les correspondía esa oportunidad y que Menotti había actuado por un sentimiento, porque era compatriota.

También algunos medios periodísticos locales y parte de la parcialidad azulgrana, comentaron con disgusto la inclusión de Gabrich en el equipo titular que jugará el próximo fin de semana.

URUGUAY-BRASIL, POR MEDIA COPA

Esta Noche en el Centenario, la Mitad de América en Juego

MONTEVIDEO, 27 (AFP, AP).— Los eternos rivales del fútbol sudamericano Brasil y Uruguay se enfrentarán esta noche en el estadio Centenario por la primera final de la Copa América, versión '83, en cotejo donde la tradición, la historia y la mística de las camisetas pesarán acaso más que las virtudes técnico tácticas de los equipos.

Auriverdes y celestes inscribieron su nombre en la instancia decisiva del certamen bajo distinta modalidad, porque mientras los brasileños llegaron a las finales tras ganar un sorteo, los uruguayos consiguieron su pasaje al imponer en la cancha la presencia de un fútbol salvado gracias a una envidiable cuota de suerte y voluntad.

Brasil, apenas pudo con Ecuador y Argentina, sus rivales de la serie previa, y tampoco pudo prevalecer ante Paraguay en las semifinales de la Copa.

Una moneda de cinco pesos bilivianos que la prensa especializada se encargó de hacer famosa, permitió a los pupilos de Carlos Alberto Parreira obtener un lugar en las finales, luego de haber empatado dos veces (1-1) con sus rivales.

Por su parte Uruguay dejó milagrosamente por el camino a Chile y Venezuela en la faz eliminatoria, pero a la inversa de Brasil arribó a la clasificación tras imponerse a Perú con un triunfo y un empate.

En general, técnicos y jugadores de ambos equipos se muestran respetuosos del rival, pero igualmente confiados en conseguir un triunfo que les deje en inmejorable ocasión de ganar el título, que desde 1979 pertenece a Paraguay.

Ni Parreira ni Borrás parece tener dudas sobre la integración de sus formaciones titulares. El técnico brasileño confirmó la suya, y su colega uruguayo solo aguarda el informe final de los médicos sobre el estado del puntero Luis Acosta, quien se recupera de un golpe sufrido en el partido del jueves último ante Perú.

"Brasil no saldrá a especular, sino a jugar al fútbol, como es su estilo" señaló el entrenador Parreira, en su última charla con la prensa local.

Mientras la Asociación del Fútbol Uruguayo suscribió ayer un acuerdo para televisar directamente el partido a Brasil, por unos 100.000 dólares proseguían todavía las gestiones para televisarlo también en Estados Unidos, Canadá y varias naciones americanas de habla hispana.

El partido de esta noche tampoco definirá el duelo, pues el 4 del mes próximo en Bahía se disputará la revancha, con una finalísima prevista ya para días más tarde en Asunción, en caso de llegar a una igualdad. El encuentro será controlado por una terna de árbitros paraguayos formada por Héctor Ortiz, Francisco Escobar y Gabriel González.

Las probables alineaciones se anuncian de la siguiente manera:

URUGUAY: Rodríguez; Diogo, Gutiérrez, Acevedo y González; Barrios, Agresta y Francescoli; Aguilera, Cabrera y Acosta: DT: Borras.

BRASIL: Leao; Leandro, Marcio, Mozer y Junior; China, Jorginho y Carlos Renato; Renato Portaluppi, Roberto y Eder. DT: Carlos Parreira.

PARA ALEGRIA DE LOS CHARRUAS MORENA MEJORA NOTABLEMENTE

MONTEVIDEO, 27 (DPA).— Fernando Morena ha vuelto a caminar, después de las graves fracturas que sufriera en la tibia y el peroné. Luego de superar una convalescencia de 52 días, el máximo goleador uruguayo dejó las muletas de lado y comenzó a moverse con menos dificultades.

La recuperación de Morena tuvo una evolución favorable y ha llamado la atención, la rápidez con que pudo empezar con el proceso de rehabilitación. Como se recordará, el famoso "Potrillo" fue víctima de un artero planchazo adversario, mientras defendía los colores de su selección nacional, que por la Copa América enfrentaba a Venezuela, en el mismo Centenario.

Según los médicos que atendieron al jugador desde el momento en que fue quebrado, la fractura que éste presenta, recién estará consolidada totalmente para el período comprendido entre el 20 y el 25 de noviembre venidero.

La lesión sufrida por el eficiente artillero creó una encendida polémica entre las autoridades de Peñarol, y los dirigentes de la Asociación Uruguaya de Fútbol (AUF), para decidir quién debía hacerse cargo de los 7.500 dólares que le correspondía de sueldo, más el porcentaje de 18.000 dólares, correspondientes a la prima financiada de 150.000 de la misma moneda.

El Real Hizo una Oferta por Junior

RIO DE JANEIRO, 27 (UPI) — El club Real Madrid, ofreció un millón y medio de dólares a Junior para que pase a engrosar sus filas, según anunció el empresario Jorge Guttman, pero fuentes de su club actual el Flamengo, dijeron que los dirigentes quieren seis millones por él.

Junior se encuentra actualmente en Montevideo, donde la selección brasileña enfrentará esta noche a la de Uruguay, por la final de la Copa América.

El empresario explicó que el entrenador del Real Madrid, el argentino-español, Alfredo Di Stefano, tiene un alto interés en conseguir los servicio de Junior para reforzar el equipo "merengue".

El ofrecimiento del contrato se oficializará el mes próximo cuando el empresario vendrá a conversar con los dirigentes del Flamengo.

A su vez, consultado Junior manifestó que confía en que las partes puedan llegar finalmente a un acuerdo sobre el monto de la transacción.

Otro jugador que está en la mira del empresario es Eder, que milita en la actualidad en el Mineiro de Belo Horizonte, pero no se mencionó la cantidad de dinero que se ofrecerá para que pase al fútbol español.

Rivelino Quiere Volver a Jugar

SAN PABLO, 27 (UPI).— Roberto Rivelino, uno de los mayores astros de la historia futbolística de Brasil, está a punto de retornar a la actividad cuando ya cuenta con 37 años.

El brillante volante ofensivo de las copas mundiales de 1970, 1974 y 1978, estuvo entrenando estos últimos días en el club San Pablo y allí fue donde los dirigentes de ese club se interesaron por contratarlo para que regrese al fútbol.

"Me siento muy bien y con solo entrenar un par de semanas podré estar a tono como para volver a jugar en un equipo de primera", comentó el astro brasileño.

El principal problema para que Rivelino juegue en el San Pablo es la exigencia económica del club El Helal, de Arabia Saudita, donde estuvo jugando después del mundial de Argentina. Su antiguo club pide 200.000 dólares para dejarlo en libertad.

A raíz de esto, el presidente del San Pablo, Douglas Callorca comentó: **"Si bien Rivelino nos ha impresionado gratamente en los entrenamientos porque tiene su habilidad y potencia del disparo intactas, debemos pensar muy bien antes de invertir esa suma de dinero".**

LOS PIBES DE AVELLANEDA SON UNA MAQUINA

El equipo infantil de **Baby Fútbol**, categoría 1974, se acaba de coronar campeón del torneo que anualmente organiza la **Liga del Sud**, reteniendo de dicha manera el título conquistado el año pasado. Los pequeños grandes campeones representan el **Club Social y Deportivo Argentinos de Avellaneda** y finalizaron el evento invictos, pues ganaron los 20 partidos que jugaron.

Para la retención de la corona, el equipo cumplió una descollante actuación, bajo la dirección técnica de **Alfredo Viva**. Además, el final del torneo los encontró con la delantera más goleadora y la valla menos vencida. El scorer de la competencia, **Domingo Daniel de Rosa**, convirtió 20 goles, a un promedio de uno por partido. En la tabla de goleadores lo siguieron **Diego Hernán Bianciotto**, con 16 y **Hernán Daniel Rial**, con 14. Obtuvo 101 goles a favor y solamente 26 en contra.

● **EN NUESTRA CASA**

Y como ya es costumbre, tras el halago logrado los pequeños campeones volvieron a visitar nuestra redacción, acompañados, entre otros, por el presidente de la institución **Hirán Rodríguez y el técnico Alfredo Viva.** Los jugadores fueron **Gustavo Fabián Aquino, Hernán Rodrigo Amaya, Martín Fernando Longo, Pablo Héctor Izurieta, Martín Damián Queirolo, Rubén Mariano Venini, Adrián Gustavo Castriotta, Facundo E. López Sanz, Hernán Daniel Rial, Domingo Daniel de Rosa, Diego Hernán Bianciotto, Leonardo Agustín Prego, Juan Manuel Pérez y Sebastián Núñez** (estos dos últimos también integraron el plantel del **Campeonato Policial**).

La historia se repite. Argentinos de Avellaneda salió otra vez campeón.

El técnico **Alfredo Viva**, en relación con la actuación cumplida por los niños, señaló que **"su victoria no me sorprendió sino todo lo contrario, pues la estaba esperando. Sé cuál es el real poderío del equipo, en el que hay pasta de campeones. Las pruebas saltan a la vista. Nos hemos clasificado ganadores del torneo dos años consecutivos".**

También habló sobre la preparación que se hace con los pequeños y dijo al respecto que **"lo primero que se hace es enseñarles a tener una verdadera conciencia deportiva, con lealtad, honestidad y modestia. Además, les exigimos que cuiden sus estudios, porque si nos enteramos que bajan sus notas por dedicarse al fútbol, no serían incluidos en el equipo. Lo que se dice, mente sana en cuerpo sano. Respecto a la preparación futbolística, ésta no es exigente pues está de acuerdo con la edad de los pequeños deportistas".**

● **LA CAMPAÑA**

Su campaña fue ésta: vs. E. del Sur (6-1 y 4-2); Güemes (13-0 y 4-2); J. Unida de Bernal (10-1 y 5-2); Cultural (4-2 y 5-1); Sudamérica (7-1 y 3-1); Bouchard (g.p. y g.p.); San Emilio (5-2 y 4-2); Bibliotecas (4-2 y 9-3); Urquiza (2-1 y 3-1) y Los Intocables (3-0 y 6-2). Entre paréntesis figuran los resultados de la primera rueda y seguidamente los de la ronda de las revanchas.

LOS CIMIENTOS DE OBRAS CEDIERON ANTE EL PARMA

Obras Sanitarias cayó anoche ante el **Santal Parma**, de Italia, por 3 a 0 (15 - 4, 15 - 8 y 15 - 9), en el segundo partido de la ronda final del primer campeonato mundial de clubes campeones de vóleibol masculino que se disputa en el estadio del club perdedor.

En el primer cotejo, **Pirelli** se adjudicó el clásico brasileño al vencer en excelente juego al **Bradesco Boa Vista**, por 3 a 1 (20 - 18, 15 - 11, 14 - 16 y 15 - 10).

Hoy, desde las 20, se jugará la segunda fecha con dos partidos, el último de los cuales será televisado en directo por Canal 2.

● POBRE TRABAJO DE OBRAS

Obras no pudo remontar su nivel de juego mostrado durante la etapa clasificatoria realizada en San Juan. Volvió a cometer errores graves, quizá por su nerviosismo o falta de coordinación. En ningún momento se mostró seguro en la recepción y el apoyo y solo algunos remates potentes de Castellani o la inteligencia de Cuminetti, permitieron albergar alguna esperanza durante el transcurso del pobre espectáculo. Además, el escaso público presente no alcanzó para otorgarle el aliento que necesitaba para sobreponerse a su decaído estado anímico.

Santal Parma, con la pegada del argentino Conte, el excelente armado del coreano Kin y el apropiado apoyo de Negri y Nifa, pudo sobreponerse sin mucho esfuerzo ante un desconcertado rival.

Le será difícil a los argentinos llegar a conseguir el título pues los brasileños son demasiado poderosos, así lo demostraron en el primer encuentro. Además, las figuras de Obras, Quiroga, Castellani, Cuminetti, Wiernes y Uriarte, no parecen encontrar el mejor juego.

● GANO PIRELLI

Pirelli, de Brasil, debió luchar intensamente para poder doblegar a **Bradesco Atlántica**, del mismo país, por el ajustado marcador de 3 a 1 (20 - 18, 15 - 11, 14 - 16 y 15 - 10). Pirelli logró la victoria tras dos horas y media de juego y con ella le quitó el invicto a su rival.

El ganador exhibió líneas más sólidas y la victoria fue lograda, sobre todo, por la mayor tranquilidad para definir en el primer set, con un desacostumbrado alargue a 20 puntos. Sobre el final de este juego, los picadores de Pirelli pudieron concretar sus envíos tras el excelente apoyo que le brindaron los armadores y levantadores.

En el segundo chico ganó bien, mientras que en el tercero cayó en el juego de su contrincante. Pero en el cuarto y último, volvió a prevalecer el mejor accionar, individual y de conjunto de Pirelli, que se alzó con una ajustada pero merecida victoria.

PIRELLI: Lamparielo, Xando, Montanaro, Ribeiro, Williams y Ronaldo (FI); Danis y Volpato. DT: Brunoro.

BRADESCO ATLANTICA: Razende, Campos, Renan, Depra, Vinicius y Rajzman (FI); Santos y Jean Rosat. DT: Freitas.

● PARA HOY

Hoy se jugará, siempre en el estadio que Obras posee en Avenida del Libertador, la segunda fecha de la serie final del Campeonato Mundial de Clubes Campeones de Vóleibol. A las 20 se enfrentarán **Bradesco Atlántica vs. Santal Parma** (Italia), jugando a continuación **Pirelli vs. Obras.**

LOS PIRATAS HICIERON UN NEGOCIO FLOR Y FLOR

WIMBLEDON, Inglaterra, 27 (UPI) — Las ganancias del campeonato de tenis de Wimbledon de 1983 aumentaron en 1.800.000 dólares, lo que representa un 80 por ciento más que el año anterior, informó el presidente del All - England Club que organiza la tradicional competencia

El campeonato tuvo un superavit de 4.126.730 dólares, comparado con los 2.295.870 dólares de 1982, cuando el ingreso total fue de 7.469.685 dólares, contra los 11.010.570 que se recibieron en el torneo de este año.

Los derechos de radio y televisión representaron el mayor incremento en el aumento del ingreso, subiendo de 3.111.165 dólares a 5.994.975.

Los contratos de Wimbledon con la cadena de televisión norteamericana NBC y otras transmisoras del resto del mundo continuaron aumentando, dijo Sir Brian, y el fortalecimiento del dólar frente a la libra esterlina en el mercado cambiario produjo un incremento de 750.000 dólares

Una asistencia sin precedentes de 360.000 espectadores en los 13 días de actividades ayudó también a subir las ventas de boletas de los 2.328.900 dólares que ingresaron en 1982 a 2.731.170 este año.

Sir Briam describió las utilidades de 1983 como "una total justificación de la política del comité administrador de planificar ganancias a largo plazo sobre una base sólida, en lugar de tratar de lograr ganancias rápidas a corto plazo que podríamos haber obtenido a través del patrocinio directo".

Pero el titular del All - England Club advirtió que una ganancia grande podría llevar a los jugadores a exigir premios mayores.

BATACAZO DE LA PIBA ROLDAN

La tandilense **Mariana Pérez Roldán**, de 15 años, produjo la mayor sorpresa de la segunda jornada del **Campeonato de Tenis de la República**, para damas, que se está disputando en el tradicional escenario del **Buenos Aires Lawn Tennis Club** con la participación de las más destacadas jugadoras de la clasificación nacional. **Roldán** derrotó a la experimentada **Claudia Casabianca** por 3-6, 6-3 y 6-2 y avanzó a los cuartos de final del individual.

También fue destable el triunfo conquistado por **Analía Falcón** frente a **Adriana Villagrán**, a la que superó por 6-2 y 6-4, accediendo a los cuartos de final. Con las victorias de **Mariana Pérez Roldán** y **Analía Falcón** quedó demostrado el avance de las representantes de la nueva generación, pues ambas ganaron sus respectivos compromisos tras dejar en el camino a peligrosas y experimentadas rivales, que en los pronósticos aparecían favorecidas por los mismos.

● MUY SEGURA

Pérez Roldán logró este resonante éxito tras cumplir una sólida y segura actuación desde la base. Para su logro, contó con un aliado inapreciable: un excelente estado físico qus le permitió jugar con un mayor resto de energía que su contrincante.

El primer set fue bien ganado por Claudia Casabianca. Pero a partir del segundo, por las causas precitadas, comenzó a prevalecer el accionar de Pérez Roldán, quien imprevistamente eliminó de los individuales a quien, tras ganar el Abierto Juvenil de los Estados Unidos en 1977 (Forest Hills), se había perfilado como una de las máximas esperanzas para el tenis argentino.

● LOCICERO

La marplatense **Viviana González Locicero**, por su parte demostró haber recuperado en buena medida su buen nivel de juego habitual, tras haber derrotado a **Cyntia Rancagni** por 6-2 ly 6-1.

En el último partido correspondiente a los octavos de final, **Fabiani Ciorciari** se impuso a **Gabriela Castro** por 6-2, 3-6 y 6-2, en un encuentro sumamente disputado que duró poco menos de dos horas y en el que la ganadora hizo gala de un excelente poder de recuperación, tras el segundo set que le resultó desfavorable.

MENOS BATATA Y WILLY, TODOS

Este martes comenzará la disputa del tradicional **Campeonato Argentino de Tenis**, que anualmente organiza el **Tenis Club Argentino** y está considerado como uno de los tres eventos más importantes del país, junto con el **Abierto de la República y el Río de la Plata**. esta será la sexagésima quinta vez que se juegue y participarán los mejores jugadores del ranking, excepto **Guillermo Vilas** y **José Luis Clerc.**

El premio para el ganador, en varones, será de 18.000 pesos argentinos y el de mujeres, de 10.000. Además, el evento otorga puntaje para la clasificación de la **Asociación Argentina de Tenis**, habiéndose previsto su finalización para el domingo 6 de noviembre.

● ARGÜELLO Y GANZABAL

Entre los varones que ya han comprometido su participación se destacan, entre otros, **Roberto Argüello** y **Alejandro Ganzábal**, ambos integrantes del equpo argentino de la Copa Davis, aunque sin descartarse que puedan sufrir un traspié ante la presencia de **Gustavo Bengoechea** y **Carlos Castellán**, otros dos importantes animadores del certamen.

En damas jugarán todas las clasificadas en el ranking nacional. Preclasificada Nº 1 será la cordobesa **Ivanna Madruga**, que figura como una de las 20 mejores jugadoras del mundo, es la principal favorita para quedarse con la corona de este meritorio evento.

También han de jugar las ascendentes **Mariana Pérez Roldán, Analía Falcón, Viviana González Locicero, Graciela Pérez, Claudia Casabianca** y **Adriana Villagrán**, entre las destacadas competidoras.

● AYER Y HOY

El **Campeonato Argentino de Tenis** siempre había contado con la participación de los mejores jugadores argentinos y representantes del exterior. Pero desde el auge del superprofesionalismo, los organizadores debieron resignarse a la no presentación de los más encumbrados, por ser imposible pagar cifras acordes con sus pretensiones.

A pesar de sus ausencias el prestigio del **Campeonato Argentino** sigue en constante aumento, por considerarse que no son los jugadores los que hacen a una actividad, sino qué es una disciplina, en este caso el tenis, la que hace a los jugadores.

LA GIMNASIA DE CHINA ES MUNDIAL

BUDAPEST, 27 (AFP).— China se alzó con el título de campeona mundial de gimnasia masculina por equipos al aventajar en 15/100 de punto a la hasta ahora campeona Unión Soviética y en 2,60 puntos a Japón, en el Torneo Mundial de Gimnasia

China obtiene así el primer título del mundo, por equipo de su historia en una disciplina olímpica, al tiempo que pone término a cuatro años de indiscutida superioridad soviética.

El duelo entre chinos y soviéticos fue encarnizado desde el inicio y el desenlace se produjo solo en la última rotación, la barra fija para los chinos y en suelo para los soviéticos, en la que los gimnastas chinos conservaron su 15/100 de ventaja anterior.

Al término de los seis ejercicios China totalizó 591,45 puntos contra 591,30 de la Unión Soviética, mientras que Japón, antiguo maestro de la especialidad, conservaba con facilidad su tercer puesto delante de los Estados Unidos, la República Democrática Alemana y Hungría.

La clasificación final de gimnasia masculina por equipos fue la siguiente:

1º) China, 591,45 puntos (296,20 en los ejercicios libres); 2º) Unión Soviética, 591,30 puntos (296,90); 3º) Japón, 588,85 puntos (295,10); 4º) Estados Unidos, 585,65 puntos (293,75); 5º) RDA, 584,95 puntos (294,50); 6º) Hungría, 581,50 puntos (292,10).

LOTERIA CHAQUEÑA

COMUNICA:

QUE MAÑANA, VIERNES 28, SORTEAN LOS BILLETES DE LA EMISION NUMERO 878 POR EL EXTRACTO DE LA LOTERIA NACIONAL, CONSERVANDO SU VALIDEZ NO OBSTANTE LLEVAR FECHA 21 DE OCTUBRE.

ESTOS LEVANTARON DE LO LINDO

MOSCU, 27 (AFP).— El soviético Vladimir Kuznetsov batió con 167,5 kilos el record mundial de arranque, en la categoría de los 75 kilos y se adjudicó la medalla de oro para su país, en la segunda jornada de los Campeonatos Mundiales de Pesas.

El record anterior estaba en poder del propio Kuznetsov con 165 kilos y lo poseía desde el 26 de julio de 1983. La medalla de plata la logró el búlgaro Alexandre Vyrbanov, con 160 kilos y la de bronce fue para el rumano Dragomir Cioroslan con 157,5 kilos.

En cambio, Vyrbanov, con 370 kilos se tomó desquite de Kuznetsov, al batirle el record mundial del total olímpico, en la categoría de 75 kilos.

El atleta búlgaro se apoderó de la plus marca, por su menor peso corporal ya que el soviético Kuznetsov, también había alcanzado los 370 kilos. La medalla de bronce que para el búlgaro Zdraukostoichkov con 362,5 kg.

En otra demostración de poderío, el búlgaro Alexandre Vyrbanov, quebró con 210 kg, el record mundial de envión, en la categoría de 75 kilos.

El anterior record estaba en poder de otro pesista búlgaro, Yanko Russev con 209 kilos, desde el 22 de setiembre de 1982.

LOTERIA NACIONAL

COMUNICADO

Se informa que se han modificado las fechas de sorteos correspondientes a las Emisiones Nº 4207. 4208, 4209, 4210 y 4211, de acuerdo al siguiente detalle:

Emisión Nº	Programa para el día	Sortea el día
4207	21-10-83	28-10-83
4208	28-10-83	4-11-83
4209	4-11-83	11-11-83
4210	11-11-83	18-11-83
4211	18-11-83	25-11-83

"TENGO MUY BUENAS OFERTAS"

Larrauri Hizo un Balance del '83 y es Optimista Para el '84

Procedente de Europa y en busca de apoyo económico para la prosecución de su campaña automovilística internacional, regresó ayer al país, el piloto santafecino Oscar "Poppy" Larrauri.

El piloto argentino que el domingo pasado compitió en Italia, en una carrera del Campeonato Mundial de "Endurance" señaló a su llegada a Ezeiza que sus perspectivas en el automovilismo europeo para 1984 son buenas, aunque reconoció que durante la temporada actual tuvo una actuación con muchos altibajos, no obstante señaló: **"Estoy muy contento por el séptimo puesto que conseguí en pareja con Máximo Sigala. Además, ya que este año no fue todo lo fructífero que yo esperaba, esta experiencia en el campeonato mundial de marcas fue muy buena".**

Larrauri, que en 1982 ganó el campeonato de Fórmula Tres Europea, comenzó esta temporada en la escudería Morch de Fórmula Dos, pero posteriormente la abandonó para participar, recientemente, del mundial de marcas.

Con respecto a su futuro, "Poppy" comentó: **"Tengo muy buenas ofertas de Lancia y Porsche, para el año venidero, que las definiré en los próximos dos meses. Para la Fórmula Dos, en cambio, todavía es temprano para hacer planes. Igualmente ese es un tema que está condicionado por el dinero que pueda conseguir a través de los "sponsors".** A principios de año, se mencionó la posibilidad de que el corredor argentino obtuviese incluso una plaza en una escudería de Fórmula Uno internacional, pero con el correr de los meses, esas expectativas quedaron absolutamente diluidas.

Ya en el final, Larrauri, que es oriundo de la ciudad rosarina de Granadero Baigorria, explicó: **"Espero disfrutar de un período de descanso y, obviamente, vivir de muy cerca el retorno de la democracia en mi país".**

● SCARAZZINI

"No obstante que Argentina y Brasil son potencias en el cono sur del continente, yo confío en la consolidación y futura proyección internacional de la Fórmula Dos Sudamericana", señaló el piloto entrerriano y campeón de la Fórmula Dos Argentina 1981, Alberto Scarazzini, en una entrevista periodística.

"Estoy en la categoría por una cuestión de vocación. No soy un lírico pero hay algo afectivo y realmente hago lo que me gusta" afirmó Scarazzini.

El actual escolta del puntero Guillermo Maldonado, atribuyó la reticencia de los pilotos brasileños a participar en las carreras de la "Sudam" a que están en inferioridad técnica con sus máquinas y saben que pueden ser superados. **"De todos modos** —siguió diciendo— **considero que para ganar alguna vez, también hay que perder e intervenir todo lo que sea necesario".**

Scarazzini, de 29 años, ganó el domingo último su primera prueba de la temporada en el circuito de "El Pinar", en Montevideo, con una máquina Berta Volkswagen, de punta a punta, en excelente performance.

"La fórmula Dos Argentina se creó en 1976 y la brasileña en 1980, con lo cual es obvio la ventaja que se le lleva" manifestó el volante de Entre Ríos, cuyos comienzos, en el automovilismo, fueron a los 16 años cuando corría carreras de karting.

Reveló que el mantenimiento de su auto y equipo le insume un gasto mensual de 60.000 pesos y que son afrontados por tres empresas patrocinantes.

Por último dijo que lógicamente aceptaría un ofrecimiento para ingresar a la F-1 internacional, pero reconoció que no es una de las metas que se ha fijado en su vida y que se siente muy cómodo en la "Sudam".

LE LEVANTARON LA SANCION A TRAVERSO

El Automóvil Club Argentino le levantó la suspensión de una fecha aplicada al volante Juan María Traverso y el mismo quedó habilitado para competir en la próxima prueba de Turismo Competición 2000.

Como se recordará Traverso había sido sancionado por una maniobra antideportiva, según la Comisión Deportiva Automovilística del ACA, que analizó el informe del comisario deportivo de la carrera disputada en Concordia, semanas atrás.

El levantamiento de la medida disciplinaria bloqueó una eventual apelación de Traverso ante un tribunal ordinario, tal como lo hizo el piloto Miguel Etchegaray, en un Juzgado de Mercedes.

MIKKOLA VA PRIMERO EN COSTA DE MARFIL

ABIDJAN, 27 (UPI).— El piloto finlandés Hannu Mikkola encabeza el rally automovilístico de "Costa de Marfil" al comando de una máquina Audi - Quattro, con un recorrido de 578 kilómetros.

Sólo 17 de los 50 coches que iniciaron la competencia pudieron terminar la etapa nocturna que finalizó en Yamoussoukro, en pleno corazón de Costa de Marfil. En el transcurso de la misma Mikkola acumuló 55 puntos de castigo, durante las etapas especiales.

En el segundo y tercer lugar concluyeron los Toyota - Celica de los suecos Bjorn Waldegaard y Per Exlund, seguidos por el finlandés Lampi, en otro Audi - Quattro. Luego se ubicaron pilotos locales y franceses

CONTINUA EL APTITUDES

Continuará esta noche en el estadio de la Federación Argentina de Box, Castro Barros 75, el **Campeonato de Aptitudes** en su segunda velada, que contará con diez atractivos combates.

Como ya se informó la entrada general costará solo tres pesos argentinos con el propósito de brindar al torneo un digno marco, habida cuenta de gran cantidad de valores que intervienen en el mismo y merecen ser observados por los aficionados.

● DESAFIO

Se ha dado entrada en la FAB al desafío formulado por el boxeador cordobés Juan Carlos Cortés —reciente vencedor de Ballas— al campeón argentino de la categoría gallo, Ramón Soria.

● DESIGNACION

Ha sido designado por el Consejo Mundial de Boxeo, el árbitro Alfredo Fernández, para dirigir el combate que el sábado disputarán el campeón mundial supermosca Rafael Oronó y el colombiano Sugar Baby Rojas.

● POR EL TITULO

POSADAS, 27 (De nuestro corresponsal).— Para el 3 de noviembre próximo está previsto el combate entre el posadeño Luis Alberto Ocampo y el cordobés Gustavo Adolfo Ballas, por el título argentino de los supermoscas.

● TODO LISTO

Juan Domingo Roldán y su comitiva ya tienen todo listo para viajar hacia Las Vegas el sábado por la noche. El campeón se medirá el 10 de noviembre con Frank Fletcher, como semifondo de Hagler - Durán.

LO INTIMARON A LUCERO

El campeón argentino y sudamericano de los medio medianos, **Alfredo Lucero,** fue intimado por la Federación Argentina de Box a concertar su pelea por la corona nacional frente al retador oficial, el invicto santacruceño Enrique Sallago.

Si los representantes de ambos boxeadores no se ponen de acuerdo antes del 4 de noviembre, la pelea será licitada y adjudicada a la plaza que haga la mejor oferta a los púgiles.

Lucero, que el sábado perdió por segunda vez frente a Ramón Abeldaño fue excluido del ranking del Consejo Mundial de Boxeo y seguramente le ocurrirá lo mismo en el de la Asociación, tras su derrota reciente.

El zurdo mendocino hace rato que le debe la chance a Sallago y si sale airoso, luego tendrá que vérselas nuevamente con Abeldaño, cuyo desafío también está homologado.

Al parecer, su carrera internacional está terminada:

● GRAVE DENUNCIA

La Federación Argentina de Box no investiga la denuncia del entrenador Héctor Rodríguez según la cual el árbitro internacional mendocino Francisco Morillas habría sido sugerido como proveedor de un permiso ilegal para que el campeón argentino mediopesado, Jorge Salgado, combatiera en el extranjero.

La denuncia de Rodríguez indicó que el promotor español Ricardo Liano, con vasta actividad en Chile, propuso por escrito a Salgado que consiguiese a través de Morillas obviando a la Federación Nacional, el permiso que necesita todo boxeador argentino para concretar presentaciones en el exterior.

Morillas, que ha representado a la Argentina como árbitro internacional amateur desde hace más de una década y fue presidente de la Federación Mendocina de Boxeo, conoció a Liano durante uno de los frecuentes viajes de éste a Mendoza.

crónica CLASIFICADOS

10 COMPRAS Y VENTAS VARIAS (Cpra - Vta)

COMPRAS (10)

COMPRO colchón lana 204-4330.

RULEMANES t/tipo a dom. 632-8110.

15 SERV PROFESIONALES CONSULTORIOS-VARIOS (Ofrecidos - Cpra - Vta - Alq)

OFRECIDOS (15)

"DENTADURAS "SONRIA YA" Nuevas, fijas, $a 800, rotas, flojas, reformas, extracciones, implantes. 8 - 21 hs. Centro Mecánico Dental, Bulnes 1910, PB. Tel. 97-4113, 84-6049.

DENTADURAS Nueva, rota, floja, en el acto. Boedo 981. Pedir hora. Tel. 97-8137

DENTADURAS al inst. floj rot. nvas. 8 - 21 hs. Güemes 3505 PB 1

DENTADURAS rotas, flojas, nuevas, acto. 5-5381, Lavalle 2072, 1° D

DENTADURAS: Rotas, flojas, nuevas, acto. Tel. 86-3244. Talcahuano 291.

19 AUTOMOVILES PART. Y TAXIMETROS (Cpra - Vta - Perm - Transf)

COMPRAS (19)

CHOCADOS compro urgente. 53-1272.

VENTAS (19)

ATENCION gomeros y taxistas lote de 100 cbtas. coches RCH 1° $a 30.000. P. Unidas 4595, San Justo.

28 PERSONAL P CASA DE FAMILIA - HOTELES Y PENSIONES

PEDIDOS (28)

A EMPLEADA cama $a 2.000 más viát. ref. 2 pers. 49-7089. Junín 546 5° '9'.

A MCHA. cama $a 2.000 más viát. mat. solo. 825-1785. Laprida 1126 3° '17'.

crónica CLASIFICADOS

AVISOS AGRUPADOS · ORO · PROFESIONALES · ORO · COMPRAS Y VENTAS

2 COMPRAS Y VENTAS EN GENERAL

en ONCE casa Juancito
JUANCITO PAGA MASS$!!!
●EN SU NUEVA● Y UNICA DIRECCION RIVADAVIA 2928 Frente a la Plaza Compra
ORO
ALHAJAS ANTIGUAS con BRILLANTES-AUDIO-TV COLOR BLANCO Y NEGRO-PASA CASSETTES-GRABADORES ... etc ¡ COMPRO TUTI !!! DE 8,30 a 20 - SABADOS ABIERTO

ORO PUEYRREDON 512 Casi esq Corrientes **SUPERAMOS** CUALQUIER PRECIO Y PAGAMOS UN ADICIONAL POR HECHURA 18 KL. HASTA $a 650 - EL GR.A.A.

ORO ESTACION RETIRO AV. RAMOS MEJIA 1472 Entre Estación San Martín y Belgrano
$a 500 en Alhajas Antiguas c/Brillantes Audio Grabadores

CORRIENTES 2813 ORO A Metros AV. PUEYRREDON 18 KL. PAGO HASTA $a. 650 EL GR. EN ALHAJAS ANTIGUAS CON BRILLANTES

San Miguel ORO AV. LEON GALLARDO 1403 Superamos toda oferta Brillantes - Audio - Tv.

ORO EN ONCE BME. MITRE 2770 a Mts de Pueyrredón $a 450 en Alhajas Antig. c/Brillantes Audio Grabadores

CORRIENTES 2832 CASI ESQUINA PUEYRREDON 18 KL. PAGO HASTA $a. 650. EL GR. EN ALHAJAS ANTIGUAS CON BRILLANTES

ORO ROJAS 59 - 1°JUNTA 1/2 Cuadra Estación Caballito Frente a Placita $a 485 x Gr Alhajas Antig Comp Audio TV Grab.

ORO CONSTITUCION Dentro Estación Alhaj. Antig. Brillant. $a 485 x gr. BRASIL 1128 Local L y L

CASEROS ORO 18 Kl. $a 625 x gr. A.A. c/Brill Av. San Martín 2390 FRENTE A LA BARRERA

SAN JUSTO ORO 18 KL $a 750 en A.A. FINO $a 325 x gr. c/Brill. x GR. Arieta 3530

ORO 18 KL. $a 209 x gr. SIN NINGUN DESCUENTO SUIPACHA 474 LOC. 22 (No Confundir)

PROFESIONALES

ABOGADOS PARA OBREROS DESPIDOS-ACCIDENTES Consultas Gratis **DR. SPIVAK Y ASOCIADOS** AV. CORRIENTES 4006 - P. 1° Of. 7 (esq. Medrano) 89-3542 Atención de 9 a 20 hs.

PIEL-VENEREAS-GLANDULAS Dr. Cortondo (Med.) Montes de Oca 51 p/baja PLAZA CONSTITUCION Lnes-Vnes 15-21. Sbdos 9-12 TE: 28-6366

ENFERMEDADES DE LA SANGRE - PIEL VIAS URINARIAS Dr. Cortondo Médico De 9 a 12 y de 15 a 21 horas Saavedra 22 PB "B" - 48-0401 (Plaza Once)

DOS SANTOS ABREN EL FUEGO

Por el Triangular, los Gauchos y San Andrés

En el gimnasio "Doctor Carlos Bottaro" del club Independiente se enfrentarán a las 21, **San Lorenzo de Almagro y San Andrés**, en el primer cotejo del torneo triangular, cuyo ganador se clasificará para jugar la rueda final del campeonato metropolitano de Básquetbol "Oscar Farioli", derecho que ya obtuvieron: **Obras Sanitarias, Gimnasia y Esgrima La Plata, Ferro Carril Oeste, River Plate y Boca Juniors.**

El equipo azulgrana se ubicó tercero en la zona "A", pero por tener menos puntaje (31) para poder jugar la rueda campeonato deberá imponerse en este certamen, en el que intervienen el cuarto Independiente (34) y el quinto San Andrés (33), de la zona "B".

Indudablemente, este partido se ha transformado en un clásico especial de los últimos tiempos en el basquetbol porteño, más precisamente todo viene de los duelos de campeonato de la "B" en 1982, donde el "ciclón" marcó claras diferencias. En esta temporada en la primera rueda ganó San Lorenzo por un punto y en carácter de visitante y cayó en la revancha con amplitud.

Estos resultados demuestran la irregularidad exhibida por ambos equipos, aunque el conjunto de Boedo ha venido repuntando en los últimos cotejos y sus actuaciones frente al campeón del mundo, Obras Sanitarias, donde perdió en los segundos finales y el triunfo del martes ante Lanús, son un índice, que el equipo ha repuntado considerablemente su nivel.

En cambio, "Depo", luego de un comienzo poco favorable, con varios traspiés se recuperó, fundamentalmente con la incorporación de Orlando Salinas y Ricardo Rattone y en los últimos días se le sumó la vuelta del norteamericano Alfred Barnes. Además es un equipo muy bien estructurado, con un técnico muy capaz como Heriberto Schonwies, que indudablemente ha sabido encontrarle la vuelta a los jugadores y asimismo motivarlos para ganar este certamen y estar en la rueda por el título.

Por todo lo dicho hay presagio de un partido muy luchado, con incógnita por el vencedor y con un clima tenso, tanto dentro como fuera del rectángulo.

La segunda fecha se jugará el próximo lunes a las 21, ocasión en que se medirán, el perdedor del partido de hoy con Independiente, en gimnasio a designar y concluirá el jueves 3 de noviembre, cuando se enfrenten, Independiente y el vencedor de San Lorenzo - San Andrés.

Los dos equipos que no se clasifiquen en la rueda campeonato irán a participar en la zona permanencia, junto a Lanús, Huracán de San Justo, Vélez Sarsfield y San Miguel.

● RONDA FINAL

La ronda final en la que intervendrán los seis equipos mejores clasificados, es decir Obras, Gimnasia, Ferro, River, Boca y el que gane el triangular que comienza hoy, se desarrollará a partir del domingo 6 de noviembre y sucesivamente todos los jueves y domingos.

Cabe recordar que jugarán todos contra todos.

LOS PATINES ANDARAN CON TODO, ESTE SABADO

El sábado venidero se disputará la tercera fecha de las revanchas del torneo oficial de hockey sobre patines que organiza la Federación porteña, con la siguiente programación de encuentros:

Primera A: San Lorenzo - Ciudad de Buenos Aires, Independiente - Huracán, Racing - Cardenal Copello y Vélez - Harrod's Gath y Chaves.

Primera B: River - Gimnasia y Esgrima de Buenos Aires, Deportivo Español - Comunicaciones y Estudiantil Porteño - Círculo Policial; libre: Platense.

Los partidos comenzarán a las 17,15 y previamente jugarán las divisiones reservas e infantiles. En la primera A marcha puntero San Lorenzo y escoltado por Ciudad de Buenos Aires. En la B, el líder es River y segundo está Platense.

● PATIN CARRERA

El sábado próximo, a partir de las 13, se disputará la segunda fecha del torneo Ruta 83 organizado por la Federación Porteña en el circuito que está frente al club Deportivo Español.

● PATIN ARTISTICO

La Federación está formando un seleccionado para concurrir al campeonato argentino que se realizará en Córdoba entre el 8 y 12 de diciembre.

BOISSONET, EL MEJOR "MATE" ESTUDIANTIL

VILLA MARIA, Córdoba, 27 (De nuestro corresponsal).— Tras cumplir un brillante desempeño, el joven ajedrecista **Carlos Boissonet**, representante de **Marcos Juárez**, se consagró campeón del **Torneo Latinoamericano de Ajedrez de Estudiantes**, que se desarrolló en esta ciudad con la organización de la **Escuela Bernardino Rivadavia**. Tomaron parte en el certamen 62 estudiantes secundarios de todo el país y representantes de países vecinos.

Con su victoria, Boissonet retuvo su título de campeón. Las principales posiciones de la cuarta edición del evento fueron las siguientes: **Carlos Boissonet** 6½ puntos; **Luis María Campos** (Capital) 6; **Fernando Iribarren** (Rosario) y **Gustavo Albarrán** (Capital) 5½.

● OTRA DE KARPOV

TILBURG, Holanda, 27 (AFP).— El campeón del mundo de ajederz, el soviético Anatoli Karpov, se adjudicó el **Torneo Internacinal de Interpolis**, que se jugó en esta ciudad. En la última ronda, el soviético entabló con el yugoslavo **Ljubomir Ljubojevic**, que fue segundo. Tercero quedó el húngaro **Lajos Portisch**. Pero si éste llegara a ganar la partida que tiene suspendida con el soviétivo **Rafael Waganian**, compartiría el primer puesto con **Karpov**, con 7 puntos, quedando tercero **Ljuvojevic**, con 6 ½.

JORGE TRIACA NO SE CALLO NADA

"ALFONSIN ES COMO MARTINEZ DE HOZ"

"HERMINIO IGLESIAS, EL BONAVENA DE LA POLITICA"

"UBALDINI ES UN INCONSCIENTE"

"EL QUE ES BOLETA, ES BOLETA"

ISCARO: "POR QUE EL PC APOYA AL PERONISMO"

CON LUDER Y ALFONSIN POR EL PAIS: SUS COINCIDENCIAS

PUPILLO: CANDIDATO N° 1 DE LA UCR, Y CASI DESCONOCIDO

TAXISTAS: SUS MESES DE 20 DIAS

DANTE GULLO: "SALI PARA HACER LA REVOLUCION"

PRIMERO ROBO POR NECESIDAD; REINCIDIO, NO SABE LA CAUSA

URUGUAY: ESPERANZA DE PRONTA DEMOCRACIA

¿POR QUE NO SE HIZO EL DEBATE POR TV DE LOS CANDIDATOS?

JAIRO: "YA GANAMOS..."

HABLAN LOS PADRES DE PLAZA DE MAYO

ROCKY FLORES SE ENTRENA EN EL LUNA PARK

HUSILLOS, LA CABEZA SANTA

BEATRIZ BONNET SIN "BOCHORNO"

LA MASACRE DE EL LIBANO

SORAYA: 25 AÑOS DE DIVERTIDA SOLEDAD

ARMANDO NO SERA PRESIDENTE: ¡PREMIER!

COMO ELIJE EL COLEGIO ELECTORAL

AMERISE, UN VICE QUE ESTA OCULTO

CUANTO CUESTA REALMENTE LA "CANASTA FAMILIAR"

PROGRAMA COMPLETO PARA MAÑANA EN EL HIPODROMO ARGENTINO

1ª CARRERA — Pr. DELICE (Com. doble $ 10) - 1.800 Mts. — A las 15.30

(APUESTAS A GANADOR, PLACE, LLAVES, EXACTA, IMPERFECTA Y TRIFECTA)

4 ULT. PERF.	ANOTADOS	JOCKEY	e/k. PADRE-MADRE	CUIDADOR	ULTIMA PERFORMANCE	JOCKEY	Kl.	COTIZACIONES	Tiempo	Hip./Pta.	Fecha
0S 0L 0L 2S	1 PAQUEAGUANTE	P.Armada-2	5/57 Packer-Guataca	E.Degregorio	2 a 1½ cpo. de Batiente 56	P.Armada	56	42.635 en 447.263	1'50"3/5	S.I.n.	19/10/83
0S 0S 0S 0S	2 FAIRLEY	L.Acuña-4	5/57 Liloy-Fairy	O.Saiz	7 a 14 cpos. de Batiente 56	L.Acuña	51	9.283 en 447.263	1'50"3/5	S.I.n.	19/10/83
0S 4S 2S 4A	3 CELOFAN	D.Pascuariello-4	5/57 Princeling-Celsia	R.Pellegatta	9 a 14 cpos. de Batiente 56	O.Labanca	56	52.533 en 447.263	1'50"3/5	S.I.n.	19/10/83
3A 6A 3A 0S	4 REVSON	P.Peralta-3	5/57 Con Brio-Richarde	R.Martinez	2 a 7 cpos. de Atinente 56	H.Blanco	55	9.828 en 55.726	1'24"	Arg.n.	21/10/83
0S 0L 0L 0L	5 EL MATAOR	M.Palavecino	5/57 El Abra-Snow Panther	J.Diaz	7 a 6 cpos. de B.Julian 56	A.Valenti	56	18.273 en 388.928	1'38"2/5	S.I.p.	8/10/83
0S 0L 0L 0A	6 SNOW TIRO	E.Romero-3	5/57 Snow River-Afabilidad	E.Romero	14 a vs. cpos. de Batiente 56	E.Romero	51	365 en 447.263	1'50"3/5	S.I.n.	19/10/83
0S 4A 6A 5L	7 RIO PO	R.Falco-3	5/57 Snow Clown-Desiderata	T.Iparraguirre	12 a vs. cpos. de Batiente 56	M.Jaca	51	2.343 en 447.263	1'50"3/5	S.I.n.	19/10/83
3S 3S 2A 6S	8 CAP IM	R.Moli-3	5/57 Snow Captain-Fernanda	R.Rojas	3 a 2 cpos. de Batiente 56	R.Moli	54	52.635 en 447.263	1'50"3/5	S.I.n.	19/10/83

Candid.: PAQUEAGUANTE (1) — Enem.: Cap Im (8) — Sport: Celofán (3)

1: 1 Paqueaguante, 6 S. Tiro — 2: 2 Fairloy, 5 El Mataor — 3: 3 Celofan — LLAVES — 4: 4 Revson — 5: 7 Rio Po — 6: 8 Cap Im

2ª CARRERA — Pr. CHAINE (Final. doble) - 1.300 Mts. — A las 16

(APUESTAS A GANADOR, LLAVES, ENGANCHE, EXACTA, IMPERFECTA Y TRIFECTA)

4 ULT. PERF.	ANOTADOS	JOCKEY	e/k. PADRE-MADRE	CUIDADOR	ULTIMA PERFORMANCE	JOCKEY	Kl.	COTIZACIONES	Tiempo	Hip./Pta.	Fecha
6S 0A 0S —	1 CARAVAN	G.Rizzi	4/57 Utópico-Celsa	A.Giovanetti	6 a 12 cpos. de Gambuzino 56	G.Rizzi	56	40.183 en 305.931	1'36"	S.I.n.	11/6/83
0A 0A 0S 0A	2 EL VIVO	O.Tévez	4/57 Up-Apiolada	R.Escalante	13 a vs. cpos. de El Esquinazo 56	R.Latorre	52	196 en 116.614	1'25"2/5	Arg.n.	30/9/83
0A 2A 2A 6A	3 GLANBER	R.Salva	4/57 Bereber-Clancy's Flag	J.Centurion	8 a 9 cpos. de Soy Daniel 56	V.Sanguinetti	56	65.930 en 475.405	1'53"3/5	Arg.n.	3/12/82
0A — — —	4 AZCALEON	E.Bortulé	4/57 Azcarat-Leona Rana	O.Rodriguez	7 a 18 cpos. de W.Flower 56	D.Duárez	56	1.868 en 116.620	1'12"	Arg.p.	16/10/83
3A 5A 0A 2A	5 TALCAHUANO	E.Liceri	4/57 Taurudun-Catrielera	A.Montero	3 a 7 cpos. de Cuñi 52	E.Liceri	56	17.830 en 141.500	1'13"1/5	Arg.p.	16/10/83
6L — — —	6 SNOW TEMPO	O.Aguirre	4/57 Snow Stane-Posapla	E.Martinez	6 a 9 cpos. de Veranillo 57	O.Aguirre	57	7.039 en 60.983	1' 1"1/5	L.P.n.	6/10/83
5A 0A 0A 4A	7 SANTOS BAR	R.Cáceres-4	4/57 Ocean Bar-Misia Ines	O.Ojeda	5 a 11½ cpos. de W.Flower 56	R.Cáceres	52	6.334 en 116.260	1'12"	Arg.p.	16/10/83
6A 0A 0A —	8 TORBELLINO	R.Buonocore	4/57 Make Money-Chenard	R.Fuentes	6 a 9½ cpos. de Cuñi 56	R.Buonocore	56	906 en 141.500	1'13"1/5	Arg.p.	16/10/83
5S 6S 0A 4S	9 CONVERSADO	C.Verdasco	4/57 Cipayo-Verbi Gratia	J.Reinoso	5 a 9 cpos. de G.Gold 57	P.Cruz	53	19.250 en 272.657	1' 3/5	S.I.p.	12/8/83
0S — — —	10 MISTER WILA	L.Zarate	4/57 Marronier-Hawain Rose	M.Catapano	9 a 11 cpos. de G.Gold 57	H.Blanco	55	1.870 en 141.230	1'13"1/5	S.I.	16/10/83

Candid.: TALCAHUANO (5) — Enem.: Glanber (3) — Sport: Caravan (1)

1: 1 Caravan, 4 Azcaleon — 2: 2 El Vivo, 6 S. Tempo — 3: 3 Glanber, S. Bar — LLAVES — 4: 5 Talcahuano — 5: 8 Torbellino, 10 Mr. Wila — 6: 9 Conversado

3ª CARRERA — Pr. FACHOSA (Com. 1ª doble extra $a 25) - 1.400 Mts. — A las 16.40

(APUESTAS A GANADOR, PLACE, LLAVES, EXACTA, IMPERFECTA Y TRIFECTA)

4 ULT. PERF.	ANOTADOS	JOCKEY	e/k. PADRE-MADRE	CUIDADOR	ULTIMA PERFORMANCE	JOCKEY	Kl.	COTIZACIONES	Tiempo	Hip./Pta.	Fecha
4S 4S 4S 0A	1 DOMINGA	S.Herrera-4	4/57 Blue Diamond II-Feerie	A.Cardinale	4 a 11 cpos. de A.Wood 56	P.Peralta	56	27.364 en 162.734	57"	S.I.h.	15/10/83
4S 0S 2S 6S	2 LA GALLARDA	R.Michelena-4	4/57 Banner Sport-La Fantasiosa	D.Pascual	4 a 5 cpos. de F.Aurora 56	C.Vera	56	35.455 en 457.263	1'36"2/5	S.I.n.	25/9/83
3A 0S 3A 6S	3 CRAZY GIRL	J.Valdivieso	4/57 Broken Penny-Holland	A.Giovanetti	3 a 1 cpo. de Tawy 56	J.Valdivieso	56	11.172 en 142.634	1'12"	Arg.n.	21/10/83
3A 6A 0S 1S	4 PALLET	O.Zapata	4/57 Dancing Moss-Pally High	J.Maldotti	3 a 11 cpos. de Twine 56	O.Zapata	55	33.121 en 89.928	1'36"2/5	Arg.p.	14/10/83
1S 3A 6A 5A	5 BIEN DIABLA	M.Lezcano	4/57 Bariloche-Diabla	M.Gervasoni	1 por 1 cpo. a Metamorfosis 56	M.Lezcano	56	42.534 en 377.625	1'10"	S.I.n.	21/9/83
6S 1S 2S 0S	6 CLAW	V.Centeno	4/57 Pronto-Helicay	J.Etchechoury	6 a vs. cpos. de La Copelina 56	V.Centeno	56	39.828 en 311.827	1'37"2/5	S.I.n.	17/7/83
0A 6S 3A 0S	7 CHUZIANTE	V.Sanguinetti	4/57 Practicante-Churreteada	A.Arellano	10 a vs. cpos. de Realmente 56	J.Caro	55	8.273 en 122.131	1'38"	Arg.n.	24/7/83
1S 2S 5A 6S	8 MAKRAN	O.Ayude	4/57 Cambremont-Ahmasi	J.Ferro	1 por ½ cab. de J. de Sol 56	O.Ayude	56	172.634 en 344.524	1'23"2/5	S.I.h.	15/10/83
3S 1A 4S 6S	9 DOLLY DANCER	R.Ferreira	4/57 Masqued Dancer-Domingada	M.Garcia	3 a 4 cpos. de F.Aurora 56	R.Ferreira	56	33.837 en 457.263	1'36"2/5	S.I.n.	25/9/83

Candid.: PALLET (4) — Enem.: Crazy Girl (3) — Sport: Dolly Dancer (9)

1: 1 Dominga, 9 D. Dancer — 2: 2 La Gallarda, 8 Makran — 3: 3 C. Girl — LLAVES — 4: 4 Pallet — 5: 5 B. Diabla — 6: 6 Claw, 7 Chuziante

4ª CARRERA — Pr. MARGOT (Final. 1ª doble extra - 1ª Ap. "5 y 6") - 1.300 Mts. — A las 17.40

(APUESTAS A GANADOR, LLAVES, ENGANCHE, EXACTA, IMPERFECTA Y TRIFECTA)

4 ULT. PERF.	ANOTADOS	JOCKEY	e/k. PADRE-MADRE	CUIDADOR	ULTIMA PERFORMANCE	JOCKEY	Kl.	COTIZACIONES	Tiempo	Hip./Pta.	Fecha
3S 6S 4A 3S	1 ROYAL FIELD	C.Lescano-3	4/57 Boswoth Field-Isla Real	R.Reigert	3 a 6 cpos. de Chimo 51	C.Lezcano	56	23.413 en 682.833	1'35"2/5	S.I.h.	23/10/83
2A 0A 6A —	2 MASUAL	E.Bortulé	4/57 Mount Olympos-Pacanda	M.Suárez	2 a 2½ cpos. de W.Flower 57	E.Bortulé	57	11.880 en 116.280	1'12"	Arg.n.	16/10/83
0A 0A 6L 0A	3 GUARDA EL OJO	H.Castro-3	4/57 Bastinado-Cabretilla	R.Escalante	16 a vs. cpos. de El Esquinazo 56	J.Viola	56	35 en 116.263	1'25"2/5	Arg.n.	30/9/83
2A 2A 0A —	4 EL DESTRUCTOR	R.Cepeda	4/57 Unipress-Fire Ball	G.Cervi	2 a 5 cpos. de Comienzo 56	R.Cepeda	56	22.218 en 117.283	1'20"2/5	Arg.n.	24/9/83
5A 3A 0A 0A	5 ANTAHHY	R.Riveiro	4/57 Ancient Lights-Silent Night	A.Cardinale	5 a 16 cpos. de B.Man 57	R.Rivero	57	12.074 en 89.078	1'20"3/5	Arg.n.	24/9/83
0S 0S 0S 0S	6 BURLESQUE	R.Durante	4/57 Utopico-Babette	J.Varela	9 a 11 cpos. de M.Clase 54	R.Durante	55	18.273 en 411.829	1'24"2/5	S.I.n.	17/9/83
0A 0L 6S 3L	7 NAVIDEÑO FLOR	J.Romero-3	4/57 Ficino-Paz de Navidad	M.Catapano	7 a 14 cpos. de Volcano 56	L.Zarate	55	9.283 en 89.029	1'18"2/5	Arg.n.	15/7/83
4A 0S 0S 3S	8 LENGUE	R.Cáceres-4	4/57 Laramie Trail-Titila	A.Haim	4 a 9 cpos. de W.Flower 56	H.Prieto	56	22.526 en 116.283	1'12"	Arg.p.	16/10/83
0A — — —	9 VERY IN	no correrá	4/57 Vervain-Insurgente	E.Ferro	8 a 9 cpos. de Con Manucho 56	P.Armada	54	173.375 en 471.035	1'24"3/5	Arg.n.	19/12/83
4A 6A 0A 0S	10 CATAN-LIL	M.Mercau-2	4/57 Cefeo-Paica	P.Garcia	4 a 9 cpos. de Comienzo 56	J.González	56	324 en 117.283	1'20"3/5	Arg.n.	24/9/83
0S 0A 0S 3S	11 CAP-EASY	R.Zalazar	4/57 Snow Captain-Easy Pedigree	L.Sabao	10 a 14 cpos. de El Sueño 56	R.Zalazar	56	9.283 en 57.283	1'23"	S.I.n.	17/9/83

Candid.: EL DESTRUCTOR (4) — Enem.: Masual (2) — Spot: Royal Field (1)

1: 1 R. Field, 6 Burlesque — 2: 2 Masual — 3: 3 G. el Ojo, 7 N. Flor, 11 C. Easy — LLAVES — 4: 4 El Destructor — 5: 5 Anthony, 9 Very In — 6: 8 Lengue, 10 C. Lil

5ª CARRERA — Pr. MAESTRA (Com. 2ª doble extra $a 25 - 2ª Ap. "5 y 6") - 1.800 Mts. — A las 18.20

(APUESTAS A GANADOR, PLACE, LLAVES, EXACTA, IMPERFECTA Y TRIFECTA)

4 ULT. PERF.	ANOTADOS	JOCKEY	e/k. PADRE-MADRE	CUIDADOR	ULTIMA PERFORMANCE	JOCKEY	Kl.	COTIZACIONES	Tiempo	Hip./Pta.	Fecha
1A 5S 6S 5S	1 CHASQUEANTE	J.Palacios	4/57 Practicante-Chatoush	C.Boselli	1 por ¾ cpos. a C. Copas 56	J.Palacios	56	8.827 en 33.828	2'20"2/5	Arg.p.	14/10/83
0S 4A 0S 1S	2 TE RESPETO	L.Acuña-4	4/57 Telefónico-Reggenza	R.Cortez	13 a vs. cpos. de Besble 56	H.Libré	55	32.839 en 411.726	1'23"	S.I.n.	17/9/83
0A 5A 1A 2A	3 KARNAK	C.Vera-3	4/57 Faridoon-Kadiak	G.Cervi	8 a vs. cpos. de M. There 56	H.Ponce	56	888 en 162.835	2'18"2/5	Arg.n.	30/9/83
6A 5A 3A 0S	4 MAREMOTO	M.Lezcano	4/57 M.Dancer-Cicutita	M.Gervasoni	6 a 11 cpos. de F. Gate 56	M.Lezcano	55	62.584 en 171.827	1'39"	Arg.n.	24/9/83
4S 5A 2A 3S	4a S. MAZORQUERO	J.Valdivieso	4/57 S.Cavalier II-La Mazorquera	Idem	4 a 8 cpos. de F. You 56	M.Lezcano	56	82.737 en 299.802	1'50"	S.I.p.	8/10/83
3A 0A 6S 2A	5 EL CONSERVADOR	E.Jara	4/57 E.Gerard-Carlomene	R.Martinez	3 a 3½ cpos. de Ligier 56	H.Libré	55	13.317 en 782.930	1'39"	Arg.n.	17/8/83
1A 4A 3A —	6 PELIGRO QUICK	R.Riveiro	4/57 D.Quick II-Panoplia	A.Cardinale	1 por 2 cpos. a Ventoforte 56	R.Rivero	56	7.283 en 33.498	2'18"2/5	Arg.n.	10/9/83
1A 2A — —	7 SECURE	H.Costantino	4/57 D.Moss-S.Rose	J.Penna	1 por 7 cpos. a N. Way 57	V.Sanguinetti	57	24.749 en 68.856	1'37"2/5	Arg.p.	26/8/83
1A 5S 3S 4A	8 GORLESTON	E.Bortulé	4/57 Cuartelero-S.Nevada	M.Montero	1 por 1 cpo. a D. Lazo 57	J.Valdivieso	56	12.354 en 121.138	1'39"2/5	Arg.p.	14/10/83
0S 0S 4A 0S	9 EL NOSTALGICO	H.Artigas	4/57 Unánime-Consuelo	R.Avón	11 a vs. cpos. de N. Dandy 56	G.Sena	55	1.828 en 559.288	2'28"2/5	S.I.n.	9/7/83
5S 5S 1S 3S	10 WARBLER	A.De Arriba	4/57 Cipol-Passerina	R.Bayardi	5 a 7 cpos. de Riesgocyl 56	J.Valdivieso	56	91.827 en 337.283	2'15"2/5	S.I.n.	11/9/83

Candid.: SECURE (7) — Enem.: El Conservador (5) — Sport: Super Mazorquero (4a)

1: 1 Chasqueante, 10 Warbler — 2: 2 Te Respeto, 7 Secure — 3: 3 Karnak, 8 Gorleston — LLAVES — 4: 4 Maremoto, 4aS. Mazorquero — 5: 5 El Conservador — 6: 6 P. Quick, 9 El Nostalgico

6ª CARRERA — Pr. DORIA (Final. 2ª doble extra - 3ª Ap. "5 y 6") - 1.200 Mts. — A las 19

(APUESTAS A GANADOR, LLAVES, ENGANCHE, EXACTA, IMPERFECTA Y TRIFECTA)

4 ULT. PERF.	ANOTADOS	JOCKEY	e/k. PADRE-MADRE	CUIDADOR	ULTIMA PERFORMANCE	JOCKEY	Kl.	COTIZACIONES	Tiempo	Hip./Pta.	Fecha
1S 2A — —	1 FLINSHELL	G.Zapata	3/56 Flintham-Snow Shell	J.Maldotti	1 por dist. de Melody Ball 52	O.Zapata	56	92.760 en 268.214	1'10"	S.I.n.	24/8/83
2A 1S 2S 3A	2 ERTSI	C.Bertoldi	3/56 Farley-Vit Raff	R.Recart	2 a la cza. de M.Ride 56	C.Bertoldi	56	7.264 en 47.742	58"1/5	Arg.p.	14/10/83
1A 3A 1A 2A	3 ABNEGADA	J.Caro Araya	3/56 Broken Penny-Admiradora	R.Ghiglotti	1 por el pzo. a R. Last 56	J.Caro	53	9.010 en 118.148	57"2/5	Arg.n.	30/9/83
1A 1A — —	4 JULIENNE	R.Rossi	3/56 G.Manners-Caridad	J.Otero Garcilas	1 por 1½ cpo. a L. Scarlet 56	R.Rossi	56	38.182 en 81.556	1'24"2/5	Arg.n.	1/10/83
1L 0S 6A 1A	5 LADYS HAND	V.Sanguinetti	3/56 Rock of Ages-L.Finger	L.Crosato	1 por ½ pzo. a L. Sam 55	V.Sabin	56	9.563 en 35.983	1' 9"	L.P.h.	12/6/83
1S 4S 1S 5S	6 KORSARITA	no correrá	3/56 Mariache-Korsara	A.Giovanetti	1 por 3 cpos. a S. Fan 56	J.Valdivieso	56	63.329 en 342.525	1'21"1/5	S.I.n.	25/9/83
5A 3A — —	7 MAGAZINE BALL	X.X.	3/56 Snow Ball-Contrary	J.Ferro	5 a 12 cpos. de Bandejante 56	O.Oyude	56	28.075 en 117.834	59"3/5	Arg.n.	21/10/83
0A 1S 2S 1S	8 EXACTA MALEVA	E.Bortulé	3/56 Malevaje-Moguina	E.Vallejos	11 a vs. cpos. de Mustard 56	E.Bortulé	56	4.333 en 240.357	1'38"	Arg.p.	28/8/83
1S 5S 0A 2S	9 NECEDAD	P.Armada	3/56 Yata Nahuel-Nylandera	J.Jurnet	1 por ½ cpo. a Esgrimóloga 56	P.Armada	56	24.270 en 404.659	1'23"2/5	S.I.h.	25/9/83
1A 2A 2A 3A	10 BARRANCOSA	O.Cosenza	3/56 Mysolo-B.Brava	G.Glaria	1 por la cza. a M.Cross 56	O.Cosenza	56	46.034 en 153.396	1'24"4/5	Arg.n.	1/10/83
3A 2A 1A 3A	11 ROYAL LAST	H.Libré	3/56 R.Accomplice-Omaja	E.Nartucci	3 a 2 cpos. de R.Last 56	R.Laitán	56	20.244 en 46.742	58"1/5	Arg.p.	14/10/83
6A 6A 0S 3S	12 ZARPOQUINA	O.Dominguez	3/56 Paquin-Zarpa	A.Castro	6 a 8½ cpos. de M.Ride 56	O.Dominguez	56	2.148 en 46.742	58"1/5	Arg.p.	14/10/83
1S 6S 0A 4S	13 SAVANE	P.Sahagián	3/56 B.Penny-Marsella	M.Sola	1 por 3 cpos. a Fidelidad 56	P.Sahagián	56	36.025 en 417.010	1'11"	S.I.h.	15/10/83
1A 1A — —	14 MAN'S RIDE	C.Reynoso	3/56 Mantecón-R.Cecilia	L.Crosato	1 por 1½ cpo. a Mi Parejera 56	J.Jarcovsky	56	46.132 en 331.325	58"4/5	S.I.n.	7/9/83

Candid.: JULIENNE (4) — Enem.: Flinshell (1) — Sport: Ertsi (2)

1: 1 Flinshell, 7 M. Ball, 11 R. Last — 2: 2 Ertsi, 9 Necedad, 12 Zarpoquina — 3: 3 Abnegada, 13 Savane — LLAVES — 4: 4 Julienne, 8 E. Maleva — 5: 5 L. Hand, 14 M. Ride — 6: 6 Korsarita, 10 Barrancosa

7ª CARRERA — Pr. CARITINA (Com. 3ª doble extra $a 25 - 4ª Ap. "5 y 6") - 1.000 Mts. — A las 19.45

(APUESTAS A GANADOR, PLACE, LLAVES, EXACTA, IMPERFECTA Y TRIFECTA)

4 ULT. PERF.	ANOTADOS	JOCKEY	e/k. PADRE-MADRE	CUIDADOR	ULTIMA PERFORMANCE	JOCKEY	Kl.	COTIZACIONES	Tiempo	Hip./Pta.	Fecha
6A 0L 0L 2L	1 LUCK MONEY	T.Aguirre-4	8/57 Make Money-M.Triunfal	C.Mascazzini	6 a 11 cpos. de L. Loco 57	O.Aguirre	56	3.637 en 152.735	58"3/5	Arg.n.	18/9/83
6A 0S 5L 4L	2 EL ZARAGOZANO	R.Laitán	5/57 Ecuánime-Zamora	R.Medina	6 a 11 cpos. de Metaxi 56	R.Laitán	56	3.253 en 144.131	58"3/5	Arg.p.	14/10/83
1A — — —	3 SHOSVAL	V.Sanguinetti	5/57 Senorito-Malapert	J.Maldotti	1 por 1½ cpo. a Adieu 56	V.Sang'tti	55	42.536 en 98.980	59"	Arg.p.	14/10/83
5S 1L 4A 0S	4 COPIEN	R.Barrios-3	6/57 Surfan-Poannaise	P.Almada	5 a 5 cpos. de Republicano 57	R.Barrios	51	12.354 en 167.273	1'24"2/5	S.I.n.	29/1/83
0A 0A 6A 0A	5 CINCA GLASS	O.Labanca-2	5/54 Snow Glass-Volve	L.Gimenez	8 a 11 cpos. de M. Rilla 57	A.Sánchez	56	1.283 en 182.936	59"3/5	Arg.n.	9/10/83
0S 6S 1S —	6 GRAN JAGUAY	A.Garcia	5/57 Gran Simpatico-Eragana	O.Saval	6 a 9 cpos. de B. Stone 56	A.Garcia	55	145.358 en 582.938	57"3/5	S.I.n.	11/9/83
0S 4A 0A 4A	7 EL QAHIR	J.Oural	6/55 Ecuanime-Nefely	R.Armesto	7 a 4 cpos. de Bacharad 56	H.Blanco	56	9.283 en 367.273	58"3/5	S.I.n.	17/7/83
6S 3A 3A 0A	8 FICHADITO	H.Libré	5/57 Senior-La Fichada	V.Cassaigne	6 a 3 cpos. de Cancun 56	E.Martinez	54	29.938 en 426.353	56"2/5	S.I.n.	25/9/83
0A 0S 0A 3A	9 CABUYAL	J.Micheli	5/57 Logical-Limpia's Sun	A.Colomé	9 a 7 cpos. de Sitar 54	V.Centeno	56	9.283 en 266.625	58"3/5	S.I.p.	11/6/83
2S 5S 3A 3S	10 L.MUCHO	R.Buonocore-2	5/57 Lucien-Poltrona	L.Olmes	2 a 4 cpos. de Metaxi 56	R.Buoore	56	21.413 en 144.13	58"3/5	Arg.p.	14/10/83
6A 0A 0L 5A	11 JEWISH DANCER	R.Espino	5/54 Masqued Dancer-Elefi	H.Ibarra	6 a 4 cpos. de Abotardi 56	M.Ro'uez	56	3.198 en 114.526	59"3/5	Arg.n.	18/9/83

Candid.: SOHOSVAL (3) — Enem.: Luce Mucho (10) — Sport: Fichadito (8)

1: 1 L. Money, 10 L. Mucho — 2: 2 El Zaragozano, 9 Cabuyal — 3: 3 Sohosval, 11 J. Dancer — LLAVES — 4: 4 Copion, 8 Fichadito — 5: 5 C. Glass, 7 El Qahir — 6: 6 G. Jaguay

PROSEGUIRA INVICTA

Julienne Sabe Cómo Jugarse en las Bravas

El premio **especial Doria** será la columna vertebral con la cual ha de contar la reunión en el Argentino. Fue destinado al confrontamiento entre potrancas nacidas desde el 1º de julio, que actuarán con un gravamen de 56 kilos, recardando dos, las vencedoras de clásicos. Pero en estos 1.200 metros, sin embargo, nadie recargará nada puesto que ninguna de las que integran el lote salieron de las condicionales. Hay dos invictas entre las catorce inscriptas. **Julienne** y **Man's Ride.** Pero de ambas la que seguramente tendrá todos los votos, o más del cincuenta por ciento, como para que no haya segunda vuelta será **Julienne,** la que justamente ganó las dos en esta pista. Y si buena fue la impresión que dejara en el estreno, al actuar por primera vez en la otra categoría superó el concepto. Ello ocurrió el 1º de este mes, al superar en 1.400 metros a Lady Scarlet con holgura en la buena marca de 1'24"2/5. La hija de Goid Maners, y descendiente de La Maleva puede hacer el tercer centro consecutivo, a poco que encuentre un trámite de desarrollo favorable. **Flinshell,** entre otras le tomará examen. Esta de Maldotti ganó en agosto en San Isidro con luz sobre La Banquiere ¡en 1'10"! clavados. Como para temerle de movida.

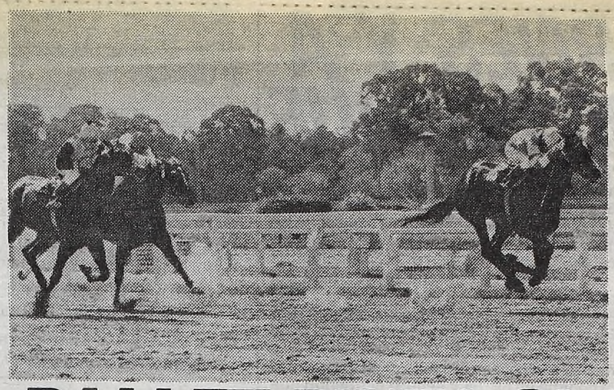

Julienne, invicta y con cuerda para seguir la serie. Le damos el voto a la pupila de Garcilazo. Y la vemos ¡galopar!

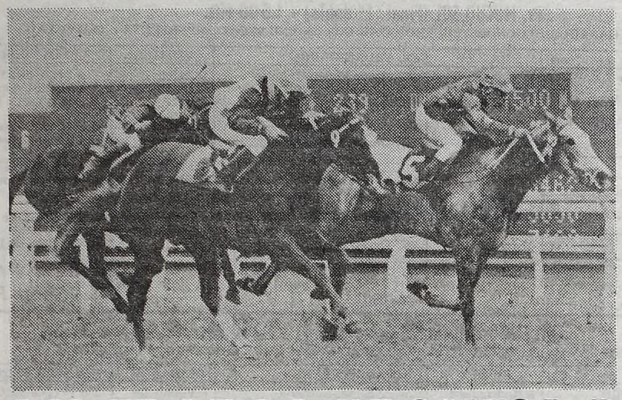

Pallet, por afuera, viene para alcanzar la punta. Y sumar aquel triunfo en el césped. Ya pagó la reprise y es una fija.

PALLET PINTA CLARO

En 200 Metros Menos, Resulta Casi una Fija

Buen semblante presenta la programación en la arena palermitana. A tal efecto se diagramaron diez encuentros de buen y parecido nivel. Con una inicial para las 15.30 y un cierre previsto para las 22. Y las emociones han de llegar temprano. A "más tardar" para la tercera, donde el premio Fachosa, reservado a la participación de yeguas de 4 años ganadoras de una carrera prestará sus 1.400 metros a una lucha que sin dudas será del agrado de todos los que acostumbran a llegar temprano. Hay dos ejemplares que muestran la ficha bastante parecida. **Pallet** y **Crazy Girl.** La hija de Dancing Moss con su sola victoria en el césped y otras actuaciones de estimado nivel. En la última ocasión que salió a ganarse el sustento fue tercera de Twine y Frau Soledad en la milla. Pero creemos que Zapata le dio demasiada soga de entrada, porque al final se quedó sin fuerzas ni para mantener el segundo puesto. Salió adelante y con vivos parciales se mantuvo hasta los 450 metros. Ahí, como si le hubieran tirado de la cola plantó bandera. Mañana serán 200 metros menos y más contempalda adelante se puede venir de bandera a bandera. Sin duda la obligará **Crazy Girl,** buena tercera de Tawy y Cachimba en 1.200 metros, dado que es una yegua que necesita algo más de tiro para probar su capacidad corredora. A estas dos debemos agregar a **Dolly Dancer,** que ganó bien acá y después no desentonó en la otra

PELHAM TRAE LA PROMESA DE UN DEBUT BASTANTE SONORO

Una firme promesa de lucha intensa a lo largo de catorce cuadras se adivinan para cuando el programa del hipódromo metropolitano toque su última instancia. Bajo la denominación de premio La Maleva se cotejarán potrillos de 3 años, aún militantes en la categoría de perdedores. Los hay que intervinieron en varios cotejos, y también integran la abultada nómina de participantes los que saldrán a la pista por vez primera. Entre estos últimos tenemos a **Pelham** un vistoso zaino hijo de Pronto en Thomasine que atiende el preparador Juan Carlos Etchechoury y que defenderá en carrera los colores del stud H. S. Se tiene conocimiento de la prodigalidad de este elemento en las mañanas de ensayos, por lo que en varias ocasiones hizo que los cronometristas nos dieran el alerta con respecto al día de su debut. El momento ahora ha llegado y va al encuentro de su primer compromiso con un estadio de training que acaricia los nueve puntos. Con esto le puede alcanzar —si es que supera bien, su primera incursión en público— para darle una guerra sin cuartel a **Falaz,** el descendiente de Duncan que cuida Martín Gervasoni que en varias ocasiones anduvo rondando la victoria. A estos dos debemos agregar a Moderado, otro debutante que llega precedido de calificadas mentas. En suma, una prueba de final con matices varios, como para no perder detalle.

8ª CARRERA — Pr. ALICIA (Final. 3ª doble extra - 5ª Ap. "5 y 6") - 1.200 Mts. — A las 20.30

(APUESTAS A GANADOR, LLAVES, ENGANCHE, EXACTA, IMPERFECTA Y TRIFECTA)

4 ULT. PERF.	ANOTADOS	JOCKEY	e/k.	PADRE-MADRE	CUIDADOR	ULTIMA PERFORMANCE	JOCKEY	Kl.	COTIZACIONES	Tiempo	Hip./Pta.	Fecha
2S 4S 0S 0A	1 INDIA MAKA	C.Flores-2	5/57	Indian Summer-Su Alma	C.Boselli	7 a 2½ cpo. de F. de Mer 57	O.Tabares	54	56.280 en 217.384	1'16"	S.I.p.	28/9/83
8S 4A 0A 0A	2 CASTAÑETA	J.Sampertini-4	5/57	Cipol-Castañuela	R.Calistro	6 a 7¼ cpos. de La Pilla 57	J.Sam'tini	53	21.099 en 154.081	1'13"4/5	S.I.n.	12/8/83
6A 0A 0S 5A	3 LLIANE	C.Aguero	5/57	Copador-Evangeline	D.Calcagno	6 a 12½ cpos. de B. Tip 57	C.Sang'tti	57	16.615 en 338.350	1'22"1/5	Arg.n.	5/2/83
6A 0A 0S 5A	4 BEQUEFE	P.Armada-2	5/57	Beque-Fair Baby	R.Reigert	2 a 1 cpo. de La Junquera 56	P.Armada	54	111.132 en 365.297	57"4/5	S.I.n.	21/9/83
2S 0S 2S 4S	5 MI FRONTERA	J.Reynoso-4	5/57	Amateur-Frontera	J.Bruno	5 a 9 cpos. de Peñadora 57	R.Ioselli	57	8.756 en 65.402	58"1/5	Arg.n.	7/10/83
5A 0A 0A 0A	6 CON KARINA	C.Vera-3	5/57	Danger-Pachi Pachi	H.Vazón	2 a 4 cpos. de Choriplay 57	O.Vera	57	10.686 en 438.052	58"3/5	S.I.n.	19/10/83
2S 4S 2S 6S	7 ANNEMIE	X.X.	5/57	Country Doctor-Engañadora	J.Calcagno	10 a 19 cpos. de Privada 55	P.Armada	55	19.055 en 1.087.422	57"3/5	S.I.n.	28/11/82
0S 0S 0A 0S	8 ORIELA	R.Tavella	5/57	Absolved-Nympha	H.López	9 a 11½ cpos. de Choriplay 57	J.Paule	55	43.925 en 432.652	58"3/5	S.I.n.	19/10/83
0S 3S 3S 2S	9 BANG	V.Centeno	5/57	Bdashd-The Begum	R.Sarachi	9 a 12 cpos. de Peñadora 57	T.Benitez	55	810 en 65.402	59"1/5	Arg.n.	7/10/83
0A 0S 0S 0S	10 GANANITA	M.Bertorini	5/57	Bdashd-The Begum	R.Sarachi	4 a 9 cpos. de Peñadora 55	D.Suárez	56	2.490 en 65.402	59"1/5	Arg.p.	7/10/83
4A 0S 6S 3A	11 LA NIHUILA	M.Bertorini	5/57	Gemini Six-AmparoRO	G.Medina	3 a 3 cps. de P. India 53	R. López	57	5.988 en 38.328	1'40"1/5	Arg.p.	16/10/83
3A 6S 6A 6A	12 DALWOOD	M.Mercau	5/57	El Nihuil-Vezy	M.Carrizo	7 a 14 cpos. de Naides 57	R.Laitán	57	27.810 en 317.225	57"3/5	S.I.n.	21/9/83
0A A2L0S 0S	13 CHE PRECIOSA	V.Sabin	5/57	Chesterton-Pretendida	C.Ahumada	12 a 14½ cpos. de Peñadora 57	E.Berio	55	2.110 en 65.402	58"1/5	Arg.n.	7/10/83
0S 3L 0S 0S	14 WORD'S CLUB	P.Duran-4	5/57	Running Words-Club Cont	R.Gaitan	8 a 11 cpos. de Choriplay 57	P.Durán	55	11.055 en 432.652	58"3/5	S.I.n.	19/10/83
0A 0S 4A 0A	15 ARROYEÑA	A.Mauggeri-4	5/57	El Espia-Begonia Pilla	J.Uyemas	7 a 11 cpos. de Peñadora 57	E.Figueroa	53	2.820 en 65.402	58"1/5	Arg.n.	7/10/83

Sport: Bequefe (4)

Candid.: CON KARINA (6) — Enem.: Dalwood (12)

LLAVES: 1 — 1 I. Maka, 7 Annemie, 13 C. Preciosa; 2 — 2 Castañeta, 10 Gananita; 3 — 3 Eliane, 8 Ariela; 4 — 4 Bequefe, 11 La Nihuila; 5 — 5 Mi Frontera, 12 Dalwood, 15 Arroyeña; 6 — 6 C. Karina, 9 Bang, 14 W. Club

9ª CARRERA — Pr. MELANCOLICA (Com. doble extraordinaria $a 50 - 6ª Ap. "5 y 6") - 1.200 Mts. — A las 21.15

(APUESTAS A GANADOR, PLACE, LLAVES, EXACTA, IMPERFECTA Y TRIFECTA)

4 ULT. PERF.	ANOTADOS	JOCKEY	e/k.	PADRE-MADRE	CUIDADOR	ULTIMA PERFORMANCE	JOCKEY	Kl.	COTIZACIONES	Tiempo	Hip./Pta.	Fecha
0S 3S 1A 3A	1 KEATY KIND	M.Planas-2	5/57	Keats-Kinshasa	A.Dominguez	9 a 4 cpos. de E. Pa 56	M.Plana	56	45.625 en 288.920	58"3/5	S.I.n.	19/10/83
3A 3A 3A 0A	2 PATICHOLA	O.Ayude	5/57	P.Bluff-Quechola	A.Leosse	3 a 4 cpos. de M. Rilla 56	O.Ayude	55	33.524 en 198.029	59"3/5	Arg.n.	9/10/83
3S 0A 2A 6A	3 CAMA NOULA	O.Conti-4	5/57	Brac-La Boheme	P.Garcia	3 a ½ cpo. de E. Pa 56	O.Conti	54	12.635 en 289.828	58"3/5	S.I.n.	19/10/83
0A 3A 0A 0S	4 SIN MANCHA	R.Herrera	5/57	Regules-Grania	A.Derito	9 a 9 cpos. de B. Tip 57	R.Pastor	56	42.635 en 562.734	1'14"	Arg.n.	15/4/83
0L 0S 3L 5L	5 CEMAST	H.Granea-3	5/57	Mizzenmast-Marisela	A.Vigil	10 a vs. cpos. de Mariestela 56	H.Granea	55	2.738 en 181.928	1'14"2/5	L.P.n.	20/10/83
0A 0S 0A 0A	6 F.SOLA	H.Rodriguez-4	5/57	Luck Painter-Lueña	A.Ojeda	9 a 19 cpos. de M. Rilla 53	J.Burgois	54	2.582 en 182.524	59"2/5	Arg.n.	9/10/83
2A 2A 3A 2A	7 SAVETODAS	R.Cepeda	5/57	Snow Car-Blegend	G.Cervi	2 a 1 cpo. de M. Rilla 56	C.Cepeda	51	33.827 en 198.029	59"3/5	Arg.n.	9/10/83
0A 0A 6S 0A	8 JUST IN SIGHT	A.Casal-4	5/57	Sir Bold-De Visu	J.Lencina	9 a vs. cpos. de R. Raola 56	E.Navarro	54	665 en 62.835	1'3"2/5	Arg.n.	17/6/83
1S 0A 2S 6A	9 FUIRT DE MER	O.Zapata	5/57	El G.Capitán-Freg	F.Girardi	1 por ½ cpo. de I. Maka 57	O.Zapata	55	29.829 en 211.820	1'16"2/5	S.I.p.	28/9/83
4A 0A 4L 0L	10 SERENATERA	X.X.	5/57	Super Cavalier II-Sustituta	J.Savio	4 a 7 cpos. de M. Rilla 56	O.Conti	56	2.139 en 198.029	59"3/5	Arg.n.	9/10/83
0S 5A 4L 0S	11 LUNA ROSA	H.Libré	5/57	Sloop-Verde Luna	J.Garcilazo	14 a vs. cpos. de E. Pa 56	C.Domingo	55	4.131 en 289.828	58"3/5	S.I.n.	19/10/83
5L 0A 0L 0A	12 BOCA CHICA	O.Cosenza	5/57	Bonin-Naivasha	F.Lerma	5 a 11 cpos. de F. Blena 56	O.Cosenza	56	6.253 en 23.727	1'8"2/5	L.P.n.	9/10/83
1L 0A 0A 0A	13 BLUE BELLE	M.Garcia	5/57	Blue Diamon II-Bellouca	R.Carrió	1 por 5 cpos. de Payagasta 54	M.Garcia	54	8.823 en 144.323	1'7"2/5	L.P.n.	12/10/83
0S 0S 4A 0A	14 BEEFEATER	P.Garnica	5/57	Climber-Strega	A.Merli	7 a 14 cpos. de Vianena 58	P.Garnica	55	4.263 en 311.028	1'36"2/5	S.I.n.	5/10/83

Sport: Keaty Kind (1)

Candid.: SAVETODAS (7) — Enem.: Patichola (2)

LLAVES: 1 — 1 K. Kind, 9 F. de Mer; 2 — 2 Patichola, 10 Serenatera; 3 — 3 C. Noula, 11 L. Rosa; 4 — 4 S. Mancha, 12 B. Chica, 13 B. Belle; 5 — 5 Cemast, 8 J. in Sight, 14 Beefater; 6 — 6 F. Sola, 7 Savetodas

10ª CARRERA — Pr. LA MALEVA (Final. doble extraordinaria) - 1.400 Mts. — A las 22

(APUESTAS A GANADOR, LLAVES, ENGANCHE, EXACTA, IMPERFECTA Y TRIFECTA)

4 ULT. PERF.	ANOTADOS	JOCKEY	e/k.	PADRE-MADRE	CUIDADOR	ULTIMA PERFORMANCE	JOCKEY	Kl.	COTIZACIONES	Tiempo	Hip./Pta.	Fecha
— — — —	1 EXPRESS COACH	E.Figueroa-4	3/56	Stage Coach-Serra Mora	M.Menendez	Debuta	—		—		—	
— — — —	2 FRAY AUGUSTO	R.Laitán	3/56	Frari-Aulisary	H.Santos	Debuta	—		—		—	
— — — —	3 ENGLISH LOVER	G.Rizzi	3/56	Stage Coach-Buzz Bomb	E.Bani	Debuta	—		—		—	
4A 3A 0A 6A	4 D'ANGIO	O.Tévez	3/56	Cuadro-Angelette	A.Montero	4 a 5½ cpos. de L. Red 56	H.Ponce	56	14.302 en 154.728	1'18"4/5	Arg.n.	30/9/83
6S — — —	5 CABOTAJE	R.Buonocore-2	3/56	Partagas-Bohemia-Cua	D.Gonzalez	6 a 7½ cpos. de Cortafuego 57	R.Buonocore	54	18.034 en 704.069	1'35"2/5	S.I.n.	2/10/83
0A — — —	6 DEEP WATERS	O.Ayude	3/56	Greek Waters-Lajoie	J.Ferro	9 a 9 cpos. de Todd 56	O.Ayude	56	4.181 en 168.195	1'13"	Arg.n.	18/9/83
3A 4A — —	7 COSTELLO II	C.Sanguinetti	3/56	Good Manners-Pink Panther	R.Corallo	3 a 4 cpos. de Pochard 56	C.Sanguinetti	56	20.796 en 146.544	1'37"2/5	Arg.p.	16/10/83
0A 3A 0S 0A	8 FALAZ	M.Lezcano	3/56	Duncan-Fad	M.Gervasoni	7 a 10½ cpos. de Macumbero 56	m.lezcano	56	10.790 en 152.062	1'18"1/5	Arg.n.	30/9/83
— — — —	9 PELHAM	C.Pezoa	3/56	Pronto-Thomasine	J.Etchechoury	Debuta	—		—		—	
— — — —	10 CARNAVALITO GET	R.Riveiro	3/56	Get Sun-Carnavalesca	A.Cardinale	Debuta	—		—		—	
— — — —	11 APODERADO	P.Sahagian	3/56	Apollon-Boyereda	R.Pellegatta	Debuta	—		—		—	
4S 5S 2S 4A	12 EL PATRIOTA	X.X.	3/56	Excell II-Feur Trumps	L.Crosato	4 a 2½ cpos. de Ch. Rock 56	J.Maciel	56	75.399 en 437.045	57"1/5	S.I.n.	14/9/83
— — — —	13 AWAKE	D.Orcellet	3/56	Angriff-Bold Sunday	J.Munoz	Debuta	—		—		—	
0S 0A 0A —	14 ANDROS	J.Jarcovsky	3/56	Kazan-Kokkina	M.Penna	6 a 20 cpos. de Urbain 56	H.Costantino	56	13.060 en 120.328	1'37"	Arg.n.	16/9/83
6A — — —	15 GUARIPANTO	E.Bortulé	3/56	Tigris-Pantomima	T.Ibarra	9 a 9¼ cpos. de Aramco 56	E.Bortulé	56	1.099 en 538.788	1'22"3/5	S.I.n.	12/10/83
4A 4A — —	15a LIGERAZO	H.Libré	3/56	Laramie Trail-Museliere	E.Martucci	6 a 11½ cpos. de alacara 56	H.Libré	56	36.540 en 108.883	1'24"3/5	Arg.n.	9/9/83
	16 BELEI	V.Sanguinetti	3/56	Beteo-Melei	A.Colomé	4 a 4 cpos. de Pochard 56	V.Centeno	56	15.381 en 146.541	1'37"2/5	Arg.n.	16/10/83

Sport: Apoderado (11)

Candid.: PELHAM (9) — Enem.: Costello II (7)

LLAVES: 1 — 1 E. Coach, 3 E. Lover, 13 Awake; 2 — 2 F. Augusto, 8 Falaz, 11 Apoderado; 3 — 4 D'Angio, 10 C. Get, 16 Belei; 4 — 5 Cabotaje, 9 Pelham; 5 — 6 D. Waters, 12 El Patriota, 14 Andros; 6 — 7 Costello II, 15 Guaripanto, 15aLigerazo

VIERNES Y A TODO BOSQUE

Tercera cita "casi" consecutiva en el Bosque para esta mañana "quebrada" por el acto electoral y que empuja a los aficionados a enfilar rumbo a La Plata para cubrir la cuota del viernes (que "sería" domingo) con diez carreras a partir de las 14.10, un programa bravo por donde se los busque y —clásico aparte— varios cotejos de esos que bien merecen el análisis detenido. Como por ejemplo, una novena prueba para potrancas ganadoras.

Prácticamente, una cita de aviones donde nos jugamos por una visitante: **Alegre Colombina.** Porque perdonarle el 6° de la invicta Kurdistana en un clásico, es reparar en el 6° a escasos seis cuerpos de Galaica en 59" para el mismo césped donde le ganó a Apónima en 59"1/5 y debutó perdiendo una de cine. Claro que **Snow Water** ya conoce el paño platense donde hizo sus primeras armas superando por 2½ cuerpos a Silvi en 1'18"4/5 los 1200 en la fangosa. Y divide sus preferencias con la ya citada. Al coro se agregará **Rifa** porque la hija de Fiacre II no será una lotería. Escolta de Reserva Real en 1'15"4/5 en la pesada platense y 5ª a seis cuerpos de Julienne en Palermo, vuelve a la suya con bríos demoledores. Trifecta hecha.

Alegre Colombina, una veloz que en el césped hizo su "show" y lo traslada a La Plata.¡Si la dejan agrandar!

QUINIELA
(Sorteo de anoche)

1°	489	11°	215
2°	191	12°	957
3°	201	13°	834
4°	746	14°	465
5°	077	15°	177
6°	246	16°	050
7°	181	17°	105
8°	147	18°	328
9°	977	19°	582
10°	974	20°	148

PROVINCIA
(Sorteo de anoche)

1°	098	11°	479
2°	640	12°	898
3°	530	13°	539
4°	354	14°	512
5°	043	15°	045
6°	722	16°	713
7°	267	17°	139
8°	752	18°	339
9°	012	19°	481
10°	053	20°	764

EL GLOBO DE LA SUERTE

HOY: LOTERIA SALTA - 10 PREMIOS - 22 HS.
HOY: QUINIELA PROVINCIAL - 20 PREMIOS - 22.30 HS.
HOY: QUINIELA NACIONAL - 20 PREMIOS - 23 HS.

MAÑANA: LOT. PROVINCIAL - 20 PREMIOS - 22.30 HS.

Atrasados a la grande			Demorados a los premios		
Centena	Decena	Unidad			
8	0	7	46	06	16
29 s	28 s	16 s	33 s	33 s	26 s

FAVORITOS: Grande 02-13-28. Premios 04-19-38

Ambos demorados a la grande			El dato de CRONICA		
25	30	49	59	61	73

MAÑANA: LOT. NACIONAL - 20 PREMIOS - 23 HS.

Atrasados a la grande			Demorados a los premios		
Centena	Decena	Unidad			
2	3	6	12	16	02
25 s	31 s	27 s	33 s	28 s	27 s

FAVORITOS: Grande 07-14-29. Premios 25-46-91

Ambos demorados a la grande			El dato de CRONICA		
05	17	58	66	71	85

LOTERIA DE CORDOBA
(Sorteo de anoche)

1° con $a	720.000	40814	6° con $a	800	8428
2° " "	42.000	33484	7° " "	800	8546
3° " "	18.000	46328	8° " "	800	9992
4° " "	12.000	17688	9° " "	800	23540
5° " "	8.000	40914	10° " "	800	33127

LA PLATA: PROGRAMA COMPLETO PARA MAÑANA

1ª CARRERA — Pr. TINTO BARCELONES (Com. 1ª doble $a 10) - 1.700 Mts. — A las 14.10
(APUESTAS A GANADOR, SEGUNDO, TERCERO, COMBINADA COMUN, IMPERFECTA Y TRIFECTA)

4 ULT. PERF.		ANOTADOS	o/g.	JOCKEY	e/k. PADRE-MADRE	CUIDADOR	ULTIMA PERFORMANCE
5S 0L 1L 0L	1	1 BARBARA	(5)	A.Rivero	4/57 Ocean Bar-Great Beauty	P.Sosa	5 a 6 cpos. de La Isla 57
4L 0L 3L 2L		2 DISENSION	(2)	H.Ereñu-2	4/57 Good Bloke-Cizaña	A.Agüero	4 a 3 cpos. de La Tuerca 57
0A 0A 6S 0A	2	3 TABATA	(12)	M.Castro	4/57 Bold Lad-Golden Miss	J.O.Garcilazo	11 a vs. cpos. de Seftel 57
6L 1L 0L 0L		4 SE PASA	(7)	W.Blanco-4	4/57 Stage Coach-Se Puso	J.Maldotti	6 a 8½ cpos. de Deportiva 57
2L 1L 5S 0S	3	5 PIOLA PIOLA	(1)	A.Sandoval	4/57 Vervain-Bellouca	F.Bianchimano	2 a la cbza. de F.Paula 57
6L 4L 5L 0L		6 ESCARCHA GRANDE	(10)	L.Alzamora	4/57 Gran Poder-Nacarina	E.Hilarrachea	6 a 5½ cpos. de Corajuda 54
4A 0S 6S 1A	4	7 AT FREEZING	(3)	D.Orcellet	4/57 Angriff-Cool Air	J.Muñoz	4 a 17½ cpos. de Twine 57
5L 2L 0A 2L		8 FRAU CARROZZELLA	(8)	J.Corso	4/57 Frari-Carrozzella	J.Torres	5 a 3 cpos. de G.Soberana 57
0L L 3L 5L	5	9 COVADERA	(6)	M.García	4/57 Quitador-Covas Blancas	A.Berneche	9 a vs. cpos. de S.Marsh 57
2A 3A 4S 2S		10 MIREILLE	(4)	J.Alvis	4/57 Laramie Trail-Mireya	J.Maldotti	2 a 3 cpos. de Macacoa 57
0L 1L 3L 6L	6	11 LA PIANTA	(9)	C.Sanguinetti	4/57 Snow Poker-Cachela	M.Marichelar	10 a 11½ cpos. de Flashman 57
2A 0S 3A 0S		12 FRAU SOLEDAD	(11)	S.Videla	4/57 Frari-Sedante	M.Gervasoni	2 a 11 cpos. de Twine 57

Candid.: FRAU SOLEDAD (12) — *Enem.: Mireille (10)* — *Sport: At Freezing (7)*

2ª CARRERA — Pr. MUCHO SOL (Final. 1ª doble) - 1.500 Mts. — A las 14.55
(APUESTAS A GANADOR, SEGUNDO, TERCERO, COMB. COMUN, ENGANCHE, IMPERFECTA Y TRIFECTA)

4 ULT. PERF.		ANOTADOS	o/g.	JOCKEY	e/k. PADRE-MADRE	CUIDADOR	ULTIMA PERFORMANCE
3L 3L 3L 2L	1	1 UR	(5)	L.Triviño	4/57 Bravo Figaro-Urupuca	R.Yalet	3 a 1 cpo. de I.Dancing 57
0L 0S 0S 0S		2 SIN CRESPA	(2)	P.Durán-4	4/57 Sátiro-Relojera	E.Dominguez	7 a 11 cpos. de La Planta 57
0L 5L 3L 0L		3 MONONISIMA	(11)	R.Eguzquiza-4	4/57 Generalísimo-Vayviene	M.Arce	9 a 14 cpos. de Koralinda 56
0S 0S 3L 4L	2	4 LISONJA SUN	(7)	R.Pastor-3	4/57 Dear Sun-La Lisonja	M.Quiroga	10 a 14 cpos. de S.Duper 53
6A 6S 3L 4L		5 OJOTA	(1)	J.Godoy-2	5/54 Dart Board-Capellada	E.Rosas	6 a 16 cpos. de O. Si Bajo 55
5L 3L 5L 0L	3	6 MI SONRISA	(10)	J.Borda	4/57 Early Release-Vitarica	H.Martínez	5 a 3½ cpos. de Bárbara 57
0S 3L 2L 6L		7 CHITA	(3)	J.Corso	4/57 Estanislao-Panagra	B.Arturo	7 a 12½ cpos. de F.Amorosa 56
— — — —	4	8 LUCHA	(8)	L.Alzamora	4/57 Luchador-Cas	E.Hilarrachea	Debuta
4L 0L 0S 5L		9 MY GIRL	(6)	J.Igarategui	4/57 Aberdeen Park-La Trepadora	J.Caffarelli	4 a 5½ cpos. de Mahara 56
2L 2L 4L 0L	5	10 PILA BAR	(4)	M.Jaca-4	4/57 Ocean Bar-Mansil	E.Clerc	2 a ½ cbza. de La Pianta 57
2L 0A 4S 4A	6	11 MISS SUZUKI	(9)	V.Sabín	4/57 Kazan-La Biche	E.Vital	2 a 1½ cpo. de Mahara 57

Candid.: MISS SUZUKI (11) — *Enem.: Ur (1)* — *Sport: Pila Bar (10)*

3ª CARRERA — Pr. LINFOOT (Com. 2ª doble $a 10) - 1.200 Mts. — A las 15.40
(APUESTAS A GANADOR, SEGUNDO, TERCERO, COMBINADA COMUN, IMPERFECTA Y TRIFECTA)

4 ULT. PERF.		ANOTADOS	o/g.	JOCKEY	e/k. PADRE-MADRE	CUIDADOR	ULTIMA PERFORMANCE
6L 0L 0L 4L	1	1 ERNESTO PEDRO	(5)	R.Rodríguez-4	6/57 Anheloso-Eutheria	R.Fondovila	6 a 14 cpos. de Clarry 57
0L 0L 5L 0A		2 FOOT'S GOLD	(2)	J.Burgois	6/57 Old Gold-Elwy	S.Dávila	7 a vs. cpos. de Clarry 57
0L 0L 4L 0L		3 YACAIRAN	(12)	L.Falco-3	5/57 Cubango-Grieta	R.Gaitán	10 a vs. cpos. de Fransola 52
6L 0L 0L 6L	2	4 TUCUMAN	(7)	R.Fernández	5/57 Francis U.-La Ambiciosa	I.Huerta	6 a 6½ cpos. de Douglas 57
0L 0L 0L 0S		5 SAMBAYON	(1)	C.Cáceres	7/57 Snow Caravan-Herbolada	M.López	9 a vs. cpos. de D.Pap 57
0S 0S 0A 0S		6 EURREDES	(10)	J.Aguirre	7/57 Eurreko-Niña Mercedes	A.Cabrera	13 a 10¼ cpos. de K.Zuylen 57
0L 0L 0S 0A	3	7 CON ORO	(3)	J.Corso	7/57 Yata Nahuel-Sociable	N.Amaya	9 a vs. cpos. de H.Optico 57
0S 0L 1L 0L		8 QUE ROBOT	(8)	R.Pastor-3	5/57 Saxofón-Querella	A.Lorenzo	7 a 5 cpos. de K.Zuylen 57
0S 4S 6S 0S	4	9 BARRARIO	(6)	V.Aguirre-2	8/57 Barranga-Las Canarias	A.Ojeda	12 a vs. cpos. de Orumieh 57
0L 0L 0L 6L		10 SALVAKAN	(4)	J.Borda	6/57 Kazán-Salvante	J.Pantanali	13 a vs. c pos. de Flashman 55
2L 0S 0L —	5	11 TEICH	(9)	A.Sandoval	6/57 Terrêt-Latería	R.Arriagada	2 a ½ cpo. de Douglas 57
2L 6L 1S 0A	6	12 CON TREVI	(11)	J.Mansilla	5/57 Yata Nahuel-Treviana	G.González	2 a 7 cpos. de Clarry 57

Candid.: CON TREVI (12) — *Enem.: Con Oro (7)* — *Sport: Barrario (9)*

4ª CARRERA — Pr. EL ANDALUZ (Final. 2ª doble - 1ª Ap. Cadena) - 1.200 Mts. — A las 16.30
(APUESTAS A GANADOR, SEGUNDO, TERCERO, COMB. COMUN, ENGANCHE, IMPERFECTA Y TRIFECTA)

4 ULT. PERF.		ANOTADOS	o/g.	JOCKEY	e/k. PADRE-MADRE	CUIDADOR	ULTIMA PERFORMANCE
0L 0L 6L 0S	1	1 TATI QUICK	(8)	R.Ramallo-2	3/56 Endiosado-Dañina Quick	E.Barrios	8 a 10½ cpos. de Fahoma 57
— — — —		2 BELLA Y PINTONA	(4)	R.Zapata	3/56 Betabel-Potencia	J.Espindola	Debuta
4L 0L 3L 0L		3 TAI CHISPEANDO	(15)	M.Rodriguez-2	3/56 Thailindo-Poltrona	H.Ibarra	4 a 3½ cpos. de La Pampeanita 56
0L 0A 4L 0A	2	4 KORRIGANA	(10)	L.Zárate	3/56 Korrigan-Acuariana	F.Lauro	11 a 13 cpos. de S.Water 56
— — — —		5 PASIONARIA QUEEN	(1)	R.Pereira-3	3/56 Pasionario-Queen Fidelity	R.Yalet	Debuta
0L — — —		6 YODITA	(13)	S.Videla	3/56 Yodo-La Carmen	R.Herrera	7 a 10½ cpos. de Cachada 56
6L 0A — —	3	7 CANTORA QUICK	(5)	A.Rivero	3/56 Double Quick II-Cantora Vit	P.Sosa	6 a 12½ cpos. de Lucidora 56
0L 6L 0S —		8 GRAND ROSA	(11)	M.Barroso	3/56 Grand Display-Nice Vit	I.Alamo	8 a 14 cpos. de L.Girl 55
5L 6A — —		9 HASTIANTE	(9)	J.Corso	3/56 Practicante-Happy Jump	J.Torres	5 a vs. cpos. de W.Girl 54
— — — —	4	10 BELLA PROFETA	(6)	M.Jaca-4	3/56 Betabel-Precisión	J.Roa	Debuta
3L 3L 5L 4L		11 ANGOSTURA	(12)	R.Rodriguez-4	3/56 A.Moss-R.White	C.Gamarra	3 a 8 cpos. de Cachada 56
0L 0L — —	5	12 REAL PUREZA	(14)	J.Sandoval	3/56 Puro Burro-Reina India	O.Camacho	13 a vs. cpos. de B.Real 55
2L 3L 4L —		13 HUMANISTA	(3)	M.Cardozo-3	3/56 Angriff-Wild Water	M.González	2 a vja. min. de F.Tormentilla 56
0S 0A 0L 0S	6	14 GAUCHA HORNERA	(7)	J.Gallardo-2	3/56 Coralito-Harija	A.Jaimes	11 a 17 cpos. de Sedosa 56
2L 4L — —		15 DINDINA	(2)	O.Frávega	3/56 Decorum-Estebana	H.Bravo	2 a 2½ cpos. de Quijada 53

Candid.: DINDINA (15) — *Enem.: Humanista (13)* — *Sport: Hastiante (9)*

5ª CARRERA — Pr. Cl. JOCKEY CLUB DE ROSARIO (2ª Ap. Cadena) - 2.000 Mts. — A las 17.20
(APUESTAS A GANADOR, SEGUNDO, TERCERO, COMBINADA COMUN, IMPERFECTA Y TRIFECTA)

4 ULT. PERF.		ANOTADOS	o/g.	JOCKEY	e/k. PADRE-MADRE	CUIDADOR	ULTIMA PERFORMANCE
1L 0A 1L 4A	1	1 REALISIMA	(6)	S.Videla	5/57 Rigoló-La Coquette	M.Gervasoni	1 por ½ cbza. a Abstemia 55
0S 0S 0A 1S		2 LAUTERESKA	(3)	I.Desvard	6/55 Lautaro-Mareska	J.Martinez (h)	10 a vs. cpos. de Cornetada 53
2L 3L 6L 3L	2	3 BEATITUD	(13)	R.Sosa	5/55 Up-Beaula	A.Salvati	2 a ½ pzo. de Campinas 57
2L 4L 3S 1L		4 ANSTEMIA	(8)	J.Igarategui	5/55 Absolved-Snow Baby	A.Iturralde	2 a ½ cbza. de Realisima 57
1L 5A 2L 4A	3	5 CORAJUDA	(1)	J.Paule	5/55 Quitador-Covas Blancas	J.Corres	1 por 4 cpos. de Arlessiene 55
5S 2A 4S 0S		6 LA GLORIA	(11)	R.Pedernera	5/55 Keenly-Geritz	A.Dominguez	5 a 9 cpos. de F.Candy 57
1L 1L 2L 0A	4	7 ALEGORIA	(4)	V.Sabín	5/55 Dancing Moss-Alegrona	J.O. Garcilazo	1 por 2 cpos. a F.Lamanche 57
1A 1A 3S 2A		8 SINCRONICA	(9)	P.Peralta	5/55 Sheet Anchor-Mansarde	J.Gamboggi	1 por ¾ cpo. a La Gloria 54
2L 3L 1L 4S	5	9 ARLESIENNE	(7)	J.Burgois	5/55 Kasteeel-Argonne	D.Gomez	2 a 4 cpos. de Corajuda 54
2S 2S 2S 3A		10 ROSALYN	(5)	G.Sena	5/55 Stallwood-Guana	J.Saccone	2 a 3 cpos. de F.Candy 57
0S 5A 2L 0A	6	11 SHOTTERY	(10)	J.Corso	6/55 Benissimo-Shoet	D.Gasparini	7 a 14 cpos. de Hankola 60
5A 3A 0S 4S		12 GET DA	(12)	M.López	4/55 Get Sun-Emenda	J.Antognazzi	5 a 19 cpos. de Twine 57
1L 2L 6S 0S		13 FRAU PAULA	(2)	A.Ferreras	4/55 Frari-Participante	M.Gervasoni	1 por la cbza. a P.Piola 55

Candid.: ALEGORIA (7) — *Enem.: Realisima (1)* — *Sport: Beatitud (3)*

6ª CARRERA — Pr. POZA RICA (Com. 3ª doble $a 10 - 3ª Ap. Cadena) - 1.300 Mts. — A las 18.10
(APUESTAS A GANADOR, SEGUNDO, TERCERO, COMBINADA COMUN, IMPERFECTA Y TRIFECTA)

0S — — —	1	1 CASCABELA	(8)	R.Ferreyra	5/57 Blue Diamond II-Futurama	R.Yalet	14 a 14 cpos. de Choriplay 57
5L 5L 4L 0L		2 VARITA	(4)	XX	5/57 Clipperton-Vareadora	L.Pavarini	5 a 11 cpos. de Mahara 54
6L 0L 2A 2S		3 TONADA	(18)	G.Castro Rojas	6/57 Princeling-Terch Son	H.Lalia	6 a 8 cpos. de Phil 57
4S 3L 5L 0L	2	4 ODALISKE	(11)	XX	5/57 Salk-Ocrana	H.Silva	4 a 3 cpos. de F. de Mer 56
0L 0L 6L 0L		4aCANDELETE	)a)	E.Rosales	6/57 Celeno-Lady Isabel	C.Gamarra	13 a 18 cpos. de B. Belle 56
4L 3L 0L 4L		5 SIN BANCA	(14)	J.Borda	6/57 Sin Bluff-Beunushka	J.Rodriguez	4 a 5 cpos. de B. Belle 56
0S 6S 0A 0S	3	6 AKU ENTA	(5)	R.Zapata	6/57 Aku-Aku-Silver Sweet	R.Rojas	N.P.de Refalada 57
0A — — —		7 FACHA	(12)	XX	5/57 Rising River-Infantina	J.Garrido	11 a vs. cpos. de K. Kind 56
0L 3L 0A 2L		8 BETTY	(9)	N.Palavecino	5/57 Don Decillo-Adinolita	M.Arce	8 a 8 cpos. de B. Belle 56
4L 6L 0L 6S	4	9 ADVANTAGE	(6)	M.Sandoval	6/57 Atheneum-Tia Tala	J.Irasso	4 a 7 cpos. de F. Liebre 56
0A 0S — —		9aANILLADA	(13)	J.Vaira	5/57 Ahascragh-Buena Copa	J.Nicoletti	11 vs. cpos. de Stare 56
5L 6L 5L 5S		10 KAPETTA	(17)	O.Addati	5/57 Kazan-Aspetta	H.Bravo	5 a 3 cpos. de I. Dancing 56
0L 6L 0L 0L	5	11 NAT	(3)	XX	5/57 Utópico-Nivea	O.Suarez	7 a 9 cpos. de G. Cantada 56
0L 0L 0L 0L		12 REAL RISA	(7)	L.Romero	5/57 Real Bueno-Risada	J.Mugueta	7 a 9 cpos. de F. Liebe 56
6L 0S 4S 0S		13 DAMSAY	(2)	D.Dominguez	6/57 Entrelazo-Chitras	E.Rosas	6 a 7 cpos. de F. Liebe 56

UNA LARGA ALEGORIA

Busca Cortar la Escalera Realísima

Realísima tiene "una cancha bárbara" en la pista platense. Y el kilo que da ¡no pesa!

En quinto turno platense de mañana el clásico Jockey Club de Rosario agrupa a un nutrido lote de veteranas. Algunas de ellas con buenas campañas en los máximos y otras, las más, animadoras de las condicionales. En total son trece las postulantes que, a los largo de dos kilómetros, bregarán por los $a 26.800 que premiarán a la vencedora.

Alegoría será nuestra carta. Confiamos en que la del Palermo siga con la racha victoriosa -viene de vencer a M. Horse y F. Lamanche en forma consecutiva- y demuestre que está en condiciones de hacer rasa en el terreno jerárquico. Su rinde en este hipódromo ha sido altamente positivo, ya que además de los dos triunfos mencionados, escoltó a la cabeza a La Cortes en 1'26"4/5 para los 1400 metros de pista normal.

Claro que entre sus rivales estará **Realísima.** Esta hija de Rigoló es un muy buen elemento, y si bien en los máximos su rendimiento ha disminuido, aquí sigue siendo una aspirante de primer nivel. En última instancia venció a Abstemia, debiendo esforzarse para contenerla. Pudo hacerlo por apenas media cabeza apelando a su calidad y guapeza.

No habrá que descuidar a **Sincrónica.** Eterna arrimadora la Shett Anchor acaba de ganarle a La Gloria en media atropellada, pasa por un buen momento en el training y es capaz de aparecer con fuerza en mitad de la recta. No debemos olvidar que su principal virtud es la regularidad.

0L 0L — —	6	14 LA PALLICE (16)	XX	5/57 Tobruk-Iscah	A.Falcon	7 a vs. cpos. de P. Piola 56
6L 0L 0L 0L		14ªINFLACION (10)	J.Igarategui	6/57 Exeter II-Egiptologia	N.Bertini	6 a 7½ cpos. de G. Cantada 56
2L 5A 0S 2S		15 WATER STAR (15)	O.Aguirre	5/57 G.Waters-Escala II	C.Lamothe	2 a 1½ cpos. de G. Cantada 56

Candid.: FACHA (7) — *Enem.: Wate Star (15)* — *Sport: Sin Banca (5)*

7ª CARRERA — Pr. CHOCOLATE (Final. 3ª doble - 4ª Ap. Cadena) - 1.200 Mts. — A las 19

(APUESTAS A GANADOR, SEGUNDO, TERCERO, COMB. COMUN, ENGANCHE, IMPERFECTA Y TRIFECTA)

4 ULT. PERF.		ANOTADOS	o/g.	JOCKEY	e/k. PADRE-MADRE	CUIDADOR	ULTIMA PERFORMANCE
6S 0L 5S 2S	1	1 PAUSADO	(1)	J.Corso	8/57 Pardallo-Seren	N.Amaya	6 a 2½ cpos. de Bequerey 57
5L 6L 0S 5S		2 REY MAGO	(13)	J.Bretón	5/57 Good Bloke-Royalty	R.Fondovila	5 a 4 cpos. de Douglass 54
0L 0L 4L 0L		3 BOD INDIAN	(13)	M.Cardozo-3	5/55 Pronto-Tecuala	E.Donadio (h)	11 a vs. cpos. de Arapey 57
0L 0L 4L 0L	2	4 KALOPSA	(8)	J.Mansilla	5/57 Gran Lucky-Omyupe	F.Jauregui	8 a 9 cpos. de Pulposin 56
4L 5L 0A 0L		5 CISMONTANO	(1)	L.Triviño	6/57 Circinus-Iruña	R.Yalet	4 a 4 cpos. de Douglass 56
1L 2L 6L 5L	3	6 MIGUE	(11)	X.X.	5/57 Fantoche-Queen Sensación	P.Addati	1 por la cab. a Bump 56
0S 0L 3L 1L		7 DON CESAR	(4)	J.Repiso	5/57 Rancho Primero-Doña Pupa	A.Casalini	13 a 11 cpos. de F. Zuylen 57
5L 0L 0S 5L	4	8 FEUDO	(9)	L.Romero	5/57 Rigoló-Femme	J.Mugueta	5 a 11 cpos. de Clarry 54
3L 5L 5L 2L		9 VANIDOSO	(7)	O.Frávega	5/57 Bengali-Chula	M.Bolivar	3 a 3½ cpos. de Douglas 57
0L 0L 0L 0A	5	10 PRINCE BUBY	(5)	M.Ledesma	7/57 Society II-Pretty Lina	F.Martín	13 a vs. cpos. de Pulposin 56
0S 0L 4L 4L		11 TRIGGER	(10)	V.Sabin	5/57 Francis U.-Trap	L.Crosato	10 a 4 cpos. de Bequerey 56
3L 0A 0A 3L	6	12 SCHIRROS	(12)	no correrá	5/57 Schirra-Chistosa	H.Arroyo	3 a 4 cpos. de Phil 54
3L 3L 2L 4L		13 UGANDES	(2)	A.Aguirre-4	5/57 Dream Dance-Pattina	R.Segato	3 a 2½ cpos. de Pulposin 56

Candid.: PAUSADO (1) — *Enem.: Ugandés (13)* — *Sport: Trigger (11)*

8ª CARRERA — Pr. ESPERANZADO (Com. doble extra $a 20 - 5ª Ap. Cadena) - 1.200 Mts. — A las 19.50

(APUESTAS A GANADOR, SEGUNDO, TERCERO, COMBINADA COMUN, IMPERFECTA Y TRIFECTA)

4 ULT. PERF.		ANOTADOS	o/g.	JOCKEY	e/k. PADRE-MADRE	CUIDADOR	ULTIMA PERFORMANCE
3L 6L 4L 3L	1	1 SNOW FACE	(8)	J.Mansilla	4/57 Snow Paramount-Adversaria	J.Comas	3 a 1½ cpos. de Voraz 57
— — — —		2 DON CHICHARRA	(4)	J.Maciel	4/57 Donaha-Little Inés	P.Addati	Debuta
5S 6S 3S 0A		3 FERSEN	(18)	R.Comas	5/54 Dart Board-Dubarry	M.Pratola	5 a 5 cpos. de G. Batol 53
0L 3L 4L 0L	2	4 EL CHANGUI	(11)	R.Barrios-3	4/57 El Supremo-Charmy	F.Bianchimano	8 a 19 cpos. de Masker 56
5L 0L 0A 0A		5 HIELERO	(1)	P.Molina	4/57 Hekatón-Luna di Capri	B.Moreno	5 a 13 cpos. de Sal de Honor 53
3S 5L 4L 0S		6 BIAÑEZ	(14)	L.Zárate	5/54 Bobby-Blue Sky	F.Di Lauro	3 a 2 cpos. de Ch. Real 56
5L — — —	3	7 ARANASO	(5)	J.Vaira	4/57 Arañero-Narices	A.Luque	5 a 5½ cpos. de Rennell 56
— — — —		8 BLACK KING	(12)	M.Cañedo	4/57 Viejo Jerry-Negrilla	R.Yalet	Debuta
0S 0A 5S 5S		9 BORRACHIN	(9)	R.Barrueco-2	5/54 Bonpa-Jayce	P.R.Díaz	12 a vs. cpos. de J. Fok 57
3L — — —	4	10 YUCALTECO	(6)	R.Pastor-3	4/57 Mariache-Gareth	A.Lorenzo	3 a 3 cpos. de P. Saltos 56
0L 0L 0L 0L		11 EUROMAGO	(13)	R.Torancio-2	4/57 Euro-Ciratre	N.Rocha	7 a 18 cpos. de Masker 56
0S 0S 0A 0L		11aSNOW LIGERO (c)	(17)	S.Giménez-4	5/52 Beniamino-Augena	B.Seniow	12 a vs. cpos. de L. Game 56
0L 0A — —	5	12 DEERHUNTER	(3)	R.Pendaz-4	4/57 Circinus-Doncella	H.Suárez	9 a 13 cpos. de G. Wine 56
0L 5L 0L 0L		12aGUIÑOL	(7)	M.Jaca-4	4/57 Tillman-Francis Flower	R.Ibarra	8 a 11 cpos. de Freaway 56
3L 5S 2L 5A		13 SNOW PASTOR	(2)	C.Cáceres	4/57 Snow King-Strega Tic	N.Ojeda	3 a 5 cpos. de Masker 56
0A 0S 0S 0A	6	14 SHABICER	(16)	W.Blanco-4	4/57 Unánime-Dinarzade	E.Arce	10 a vs. cpos. de B. Man 56
0S 0S 0S 0S		14aMOST MIDGET	(10)	H.Perazzo	4/57 Ydja-Most Magic	A.de Perazzo	9 a 17 cpos. de Cicerone 56
5S 4A 4L 6S		15 ADUEÑADO (c)	(15)	M.Cardozo-3	4/55 B.Penny-Arsenia	E.Donadio (h)	5 a 5 cpos. de C. Gresse 53

Candid.: YUCALTECO (10) — *Enem.: Adueñado (15)* — *Sport: Fersen (3)*

9ª CARRERA — Pr. DANDIE (Final. doble extra - 6ª Ap. Cadena) - 1.200 Mts. — A las 20.40

(APUESTAS A GANADOR, SEGUNDO, TERCERO, COMB. COMUN, ENGANCHE, IMPERFECTA Y TRIFECTA)

4 ULT. PERF.		ANOTADOS	o/g.	JOCKEY	e/k. PADRE-MADRE	CUIDADOR	ULTIMA PERFORMANCE
1L 6L — —	1	1 SILVER SWORD	(7)	C.Arena	3/56 Sheet Anchor-Sultan's Joy	J.Maldotti	1 por 1 cpo. a Celebérrima 56
4L 1L — —		2 DE CANELA	(3)	X.X.	3/56 Sundee-Canelada	O.Ali	4 a 7 cpos. de Wencelona 57
2L 0L 1L 0L		3 CAYO GUITA	(14)	M.Sandoval	3/56 Pedro Solo-Marialita	F.Suárez	2 a 2½ cpos. de Pan de Viena 56
5L 6S 3L 0L	2	4 SUEÑAMUÑECA	(9)	L.Triviño	3/56 Fergotten Dreams-Basofila	D.Gómez	5 a 11 cpos. de R. Real 56
1L 3L 4L 2L		5 CRUCEÑA	(1)	W.Serrudo	3/56 Mariache-Cruz Griega	C.Lamothe	1 por 2 cpos. a R. y Mar 54
1L 6L 0L 0L		6 WHITE GIRL	(12)	D.Verón	3/56 Snow Charmer-Dented Girl	H.Ibarra	1 por 4 cpos. a S. Miguel 56
3L 3L 4L 1L	3	7 BETTY QUEEN	(4)	L.Alzamora	3/56 Elva's King-Viticole	S.Bello	3 a 6 cpos. de R. Real 56
5A 2L 4A 5L		8 RIFA	(10)	P.Juri	3/56 Fiacre II-White Roding	J.Gómez	5 a 6 cpos. de Julienne 54
1A 3A 5S 4S	4	9 APODADA	(8)	J.Cervantes	3/56 Apollon-Frenda	R.Pellegatta	1 por 2 cpos. de Primorosa 56
0L 1L 3L 6L		10 FRAU TORMENTILLA	(5)	V.Aguirre	3/56 Frari-Tormentilla	M.González	7 a 13 cpos. de R. Real 56
0L 5S 5L 1L	5	11 LA CARTA	(11)	R.Zapata	3/56 Face Card-Valais	A.Alacina	8 a vs. cpos. de L. Song 56
0S 6S 1S 4S		12 ALEGRE COLOMBINA	(13)	J.Juarez	3/56 Arañero-Madre Altiva	J.Juárez	9 a vs. cpos. de Kurdista 56
6L 0L 0A 5L	6	13 MARIA MERCEDES	(2)	L.Haedo	3/56 Prince Valiant-Quiyana	L.Parisi	6 a 16 cpos. de T.Pasión 56
1L — — —		14 SNOW WATER	(6)	J.Jarcousky	3/56 Stallwood-Snow Delight	C.Ferro	1 por 2½ cpos. de N. Silvia 56

Candid.: SNOW WATER (14) — *Enem.: Alegre Colombina (12)* — *Sport: Rifa (8)*

10ª CARRERA — Pr. FRANCOVILLE - 1.200 Mts. — A las 21.30

(APUESTAS A GANADOR, SEGUNDO, TERCERO, COMB. COMUN, ENGANCHE, IMPERFECTA Y TRIFECTA)

4 ULT. PERF.		ANOTADOS	o/g.	JOCKEY	e/k. PADRE-MADRE	CUIDADOR	ULTIMA PERFORMANCE
4L 0S — —	1	1 SEARCH BLOOD	(8)	R.Pastor-3	3/56 Search Tradition-Tamale	A.Lorenzo	4 a 5 cpos. de Fahomas 56
— — — —		2 RELUNA	(4)	E.Martinez	3/56 Retors-Chastina	A.Gonzál?z	Debuta
0L 4L 5L —		2aGAUCHA VIROLA	(16)	M.García	3/56 Coralito-Gaucha Yunta	S.Maida	7 a vs. cpos. de W. Girl 56
4L — — —		3 PRIMULA	(10)	R.Astorga-4	3/56 Pronto-Virage	A.Salvati	4 a 5½ cpos. de W. Girl 56
0L 0S 0S 0S	2	4 NOCHE SOLEADA	(1)	R.Díaz-4	3/56 Dieu du Soleil-Lagean	A.Vega	8 a 7 cpos. de S. Water 54
4L 0S 0S 0S		5 NAVIDAD DEL ZAR	(13)	M.Zanuccoli	3/56 Ficino-Cerezal del Zar	P.R.Díaz	4 a 2½ cpos. de Incrementada 57
3L 0L 2L —		6 TOP DECK	(5)	W.Serrudo	3/56 El Gran Capitán-Lady Arlane	C.Lamothe	3 a 1½ cpo. de Fahoma 56
6L 0L 0S 0S	3	7 INSURRECTA	(11)	L.Triviño	3/56 Unánime-La Unitaria	L.Quinteros	8 a 4 cpos. de Nirika 57
— — — —		8 INDIA CURZ	(9)	X.X.	3/56 Cruz Fierro-Andira	H.Villar	Debuta
2L 5L — —		9 SINVERGÜENZA	(6)	J.Maciel	3/56 Snow Trail-La Randida	H.Bravo	2 a ½ cab. de La Pampeanita 56
0S 3L 0S 0A	4	10 CH ROSE	(12)	D.Verón	3/56 Leonazo-Marcha Azul	H.Ibarra	11 a vs. cpos. de Tag 56
4S 3S 4S 5S		11 MARAFIERA	(15)	J.Juárez	3/56 Arañero-Maridada	J.Juárez	4 a 2½ cpos. de Ch. Chaff 57
0S 4S 4L —	5	12 LAGUNA ADELA	(3)	L.Alzamora	3/56 Primo Garland-Blocado	I.Alamo	7 a 9 cpos. de Told 56
3L 6A 5A 0A		13 FANTASTICA	(7)	S.Videla	3/56 Rigolo-Farcalia	M.Gervasoni	3 a 4 cpos. de W. Girl 56
— — — —	6	14 MARIUT	(2)	R.Pereira-3	3/56 Roman-Marguida	E.López	Debuta
2L — — —		15 FILLY	(14)	R.Comas	3/56 Nuthatch-Filigrame	O.Puente	2 a ½ pzo. de Fahoma 56

Candid.: SINVERGÜENZA (9) — *Enem.: Filly (15)* — *Sport: Fantástica (13)*

Anda Bien el Correo

LLEGO LA CARTA: 36"2/5

Le hemos dado "con un fierro" al reloj platense en el curso de la semana. Tercer parte de ensayos finales es el que ofrecemos a renglón seguido, un terreno liviano que permitió el lucimiento de varios de los competidores de mañana pero el más indicado por nuestros madrugadores es el nombre de La Carta, 36"2/5 para el áspero cotejo de noveno turno. Aquí tenemos el parte:

1ª CARRERA 1.700 Mts.

BARBARA, A.Rivero, 800 en 51"3/5; DISENSION, H.Ereñú, 800 en 50"4/5; E. GRANDE, L.Alzamora, 800 en 51"; F. CARROZELLA, J.Corso, 800 en 50"2/5; LA PIANTA, R.Pastor, 800 en 50".

2ª CARRERA 1.500 Mts.

SIN CRESPA, P.Diran, 700 en 44"; SIN SONRISA, J.Borda, 800 en 52"; CHITA, J.Corso, 700 en 44"; MY GIRL, J.Igarategui, 800 en 51"4/5; PILA BAR, M.Jaca, 700 en 44"2/5.

3ª CARRERA 1.200 Mts.

FOOT'S GOLD, J.Burgois, 600 en 37"2/5; YACAIRAN, L.Falco, 600 en 36"4/5; TUCUMAN, R.Fernández, 600 en 37"; SAMBAYON, C.Cáceres, 600 en 38"; BARRARIO, V.Aguirre, 600 en 37"2/5; SALVAKAN, J.Borda, 600 en 36"1/5, bueno.

4ª CARRERA 1.200 Mts.

TATI QUICK, R.Ramallo, 600 en 37"3/5; TAI CHISPEANDO, M.Rodríguez, 600 en 36"1/5, bueno; CANTORA QUICK, A.Rivero, 600 en 36"3/5; HASTIANTE, J.Corso, 600 en 36"; ANGOSTURA, R.Rodriguez, 600 en 37"2/5; HUMANISTA, M.Cardozo, 600 en 37"3/5; DINDINA, O.Frávega, 600 en 36"4/5.

5ª CARRERA 2.000 Mts.

ABSTEMIA, J.Igarategui, 800 en 50"4/5; ARLESENNE, J.Burgois, 800 en 49"4/5; SHOTTERY, J.Corso, 800 en 50"2/5.

6ª CARRERA 1.300 Mts.

CASCABELA, R.Ferreira, 700 en 45"; CANDELETTE, E.Rosales, 600 en 38"; FACHA, J.Corso, 700 en 43"; ADVANTAGE, M.Sandoval, 800 en 51"3/5; KAPETTA, O.Adatti, 600 en 37"3/5; NAT, J.Ojeda, 600 en 36"2/5, bueno; INFLACION, O.Aguirre, 600 en 37"3/5.

7ª CARRERA 1.200 Mts.

PAUSADO, J.Corso, 600 en 37"2/5; B. INDIAN, M.Cardozo, 600 en 36"4/5; CISMONTANO, L.Triviño, 600 en 38"; MIGUE, peón, 600 en 37"2/5; FEUDO, L.Romero, 600 en 37"4/5.

8ª CARRERA 1.200 Mts.

SNOW FACE, J.Mansilla, 600 en 37"3/5; DON CHICHARRA, J.Maciel, 600 en 37"1/5; BLACK KING, M.Cañedo, 600 en 39"; DON GUIÑOL, M.Jaca 600 en 37"; SNOW PASTOR, C.Cáceres, 600 en 36"2/5; ADUEÑADO, M.Cardozo, 600 en 37".

9ª CARRERA 1.200 Mts.

CAYO GUITA, M.Sandoval, 600 en 38"; SUEÑA MUÑECA, L.Triviño, 600 en 36"4/5; WHITE GIRL, M.Rodríguez, 600 en 36"3/5; RIFA, P.Juri, 600 en 37"; LA CARTA, R.Zapata, 600 en 36"2/5, bueno.

10ª CARRERA 1.200 Mts.

GAUCHA VIROLA, M.García, 600 en 37"; INSURRECTA, L.Triviño, 600 en 37"3/5; INDIA CRUZ, M.Jaca, 600 en 37"2/5; FILLY, R.Comas, 600 en 36"4/5.

● SAN ISIDRO
(Arena, normal)

Primera Carrera

SE PASA, W.Blanco, 800 en 51"2/5; AT FREEZING, D.Orcellet, 800 en 51"2/5; MIREILLE, J.Alvis, 800 en 50"; FRAU SOLEDAD, S.Videla, 800 en 52"2/5.

Quinta Carrera

REALISIMA, S.Videla, 800 en 52"2/5 (cuarta pista); BEATITUD, R.Sosa, 800 en suave en 54"; ALEGORIA, V.Sabín, 800 en 50"3/5; GET DA, H.López, 800 en 51"3/5; FRAU PAULA, A.Ferreras, 800 en 51"4/5 (cuarta pista).

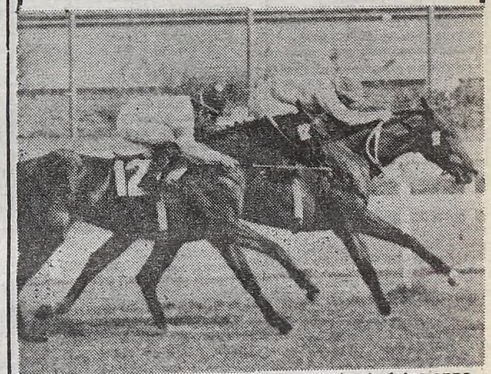

Con sus 49" y chirolitas de partida final, Arlesienne se perfila como gran amenaza en el clásico platense.

SEÑOR CARNICERO
Hoy 6,30 y 14,30 hs.
LOTES SURTIDOS EN GANCHO
REMATE MAGUAYEN S. A.
Monteagudo 789 - Tel. 91-3908/3748
Parque Patricios (a 5 cuadras de la cancha de Huracán)

APOCON, CADA DIA MAS BRAVO

Esperando el Debut, Clavó en la Arena de San Isidro 1'30"

Bastante intensa la actividad de cancha y el nombre de Apocón que sigue firme a la espera de un debut que va a ser exitoso a juzgar por los 1'30" floreando en la arena sanisidrense. Pero mejor veamos el parte vompleto:

● SAN ISIDRO

(Arena normal)

APOCON, J.Cervantes, 1.400 en 1'30", a palo errao con 12"3/5 para los últimos 200; APODADA, J.Cervantes, 600 en 36" (1.800 a 1.200) LA MARABUNTA, J.Leske, 500 en 29"3/5; APOLEONA, R.Ferreira, 1.400 en 1'31"2/5, últimos 800 con BUTTERFY PRESS, O.Labanca en 51"2/5; DON'T STOP, H.Guias, 1.000 en 1'3"2/5; SOY MAGARA, C.Pezoa, 800 en 50"3/5; ZARPOQUINA, O.Domínguez, 600 en 38", cómoda; DIOSA MALEVA, H.Prieto, 800 en 49"; TAEKO, W.Calderón, 800 en 53", suave; ESCUADRON MALEVO, H.Prieto, 1.000 en 1'4"2/5; HABLADURIA, C.Pezoa, 700 en 44"2/5; MINI PAN, F.Gaitán, 800 en 54"; REJOMEO, J.Valdivieso, 700 en 43"; ALADINA, R.Sosa, 500 en 29"2/5; MEJORADO, L.Cassiodoro, 800 suave en 54"; THEOCRAT, O.Zapata, 800 en 51" del opeusto; PIRATE PRINCE, E.Olguín, 800 en 52".

● ARGENTINO

(Auxiliar, normal)

SINCRONICA, P.Peralta, 800 en 49"3/5; TORBELLINO, en pelo, R.Buonocore, 700 en 43"2/5 de los 1.700 a los 1.000; CHUZIANTE, R.Ausili, 700 en 44"3/5; EXPRESS COACH, E.Figueroa, 700 en 44"3/5.

AUMENTAN PREMIOS EN EL SUR

Estamos en condiciones de informar que las nuevas autoridades del Hipódromo de La Plata tienen preparadas ya las diferentes escalas de premios para las pruebas del mes de noviembre en el escenario del Bosque. Pero se va a introducir una variante que justificará las pretensiones lógicas de los propietarios, ya que los premios tendrán un incremento del 25 % tanto a nivel de clásicos, especiales o handicaps como de las carreras comunes. Es intención de quienes manejan el escenario de los eucaliptos de no quedar atrás con relación a lo que se reparte en los otros dos escenarios máximos, especialmente en el momento que La Plata está experimentando su despegue total.

HIPODROMO ARGENTINO

COMPETIDORES Y MONTAS PARA EL LUNES

1ª CARRERA 1.600 Mts. A las 16.30
Pr. Lumeria
(Com. Ap. Triple)
1 All Cut 57, J.Jarcovsky
2 Ubicuo 57, J.Abregú
3 Dhanly 57, . Mercau
4 Tan Guapo 57, J.Cervantes
5 Fray Hocico 57, V.Sanguinetti
6 Ebano 57, J.Oural
7 Conde Quick 57, J.Valdivieso
8 El Boina Blanca 57, P.Sahagian
9 Fray Dario 57, M.Lezcano
10 Doble Lazo 57, R.Sosa

2ª CARRERA 1.600 Mts. A las 17
Pr. Moron
(Continua Ap. Triple)
1 Al Capone 57, A.Giannino
1aAralito 55, C.Vega
2 Martillaste 57, P.Molina
3 Bucefalo 57, J.Repiso
4 Entendido 57, J.Michelli
5 Irritable 57, XX
6 Leinad 57, XX
7 Isidoro Cañones 57, D.Veron
8 El Inglesito 57, XX

3ª CARRERA 1.600 Mts. A las 17.50
Pr. Leonora
(Finaliza Ap. Triple)
1 Morella 56, A.Cervantes
2 Cipaya 56, G.Sena
3 Fare 56, M.Lezcano
3aFrau Alicia 56, D.Orcellet
4 Fair Glory 56, J.Martino
5 Aparición 56, P.Cruz-4
6 Good Star 56, D.Suarez
7 Crib 56, E.Bortulé
7aRein 56, J.Valdivieso
8 Prevoyant 56, A. de Arriba
9 Wine Yamila 56, O.Labanca-2
10 Creme Caramel 56, C.Pezoa
11 Cadin 56, R.Laitán

4ª CARRERA 1.000 Mts. A las 18.30
Pr. Taranta
(Com. 1ª Dob. Extra)
1 Cachalote 56, C.Bertoldi
2 Pallazzino 56, C.Sanguinetti
3 Cape Mago 56, J.Cervantes
4 Te de Yuyo 56, R.Laitán
5 Mr. True 56, J.Valdivieso
6 Sabas 56, E.Bortulé
7 Vengador King 56, E.Jara
8 Alerin 56, G.Sena
9 Dancing Charmer 56, R.Ferreira
10 Pinarejo 56, H.Libré
11 Sir Trop 56, XX

5ª CARRERA 1.000 Mts. A las 19.10
Pr. Sibaritante
(Fin. 1ª Doble Extra)
1 Sialom 57, C.Vera
2 El Ballenero 57, A.Aguirre
3 Comal 57, XX
4 Cuni 57, O.Ayude
5 Suigeneris 57, P.Garnica
6 Not Disturb 57, J.Gallardo
7 Talisman 57, M.López
8 Buenazo 57, R.Laitán
9 Tracer 57, N.Mezzotero
10 Incatun 57, E.Bortulé
11 Ergon Prince 57, XX
12 Prince Elson 57, J.Reynoso
13 Sky Diver 57, R.Sosa

6ª CARRERA 1.600 Mts. A las 19.50
Pr. Cl.C.Tom Kinson
(Com. 2ª Doble Extra)
1 Realmente 59½, XX
2 Cornetada 60½, P.Sahagián
3 Computadora 53, M.Lezcano
4 Holly Night 59½, J.Valdivieso
5 Eternite 60½, V.Sanguinetti
6 Sofaifa 53, E.Bortulé

7ª CARRERA 1.400 Mts. A las 20.30
Pr. L'Existence
(Fin. 2ª Doble Extra)
1 Mr. Ross 56, P.Armada
2 The Oliver 56, R.Tavella
3 Don Almond 56, O.Ayude
4 Pino 56, C.Pezoa
5 Good Sir 56, C.Sanguinetti
6 Brillante King 56, N.Mezzotero
7 Lord At War 56, H.Costantino
8 Rocal 56, C.Vera
9 Curuncho 56, A.Aguirre
9aEl Centro 56, J.Borda
10 Antigua 56, H.Granea
11 Huet Dancer 56, P.Garnica
12 Fillol Solo 56, J.Leske
13 Mago Real 56, A.Medina
14 Potro Tramposo 56, H.Ponce
15 Pepito King 56, E.Jara
16 Simonky 56, R.Riveiro

8ª CARRERA 1.000 Mts. A las 21.15
Pr. Casandra Real
(Com. Doble Extraordinaria)
1 Big Bianca 57, E.Bortule
2 Metamorfosis 57, XX
3 Chumbeada Bar 57, H.Cáceres
4 Laramie Belle 57, J.Araya
5 Armora 57, J.Romero
5aBequereina 57, XX
6 Flor Marilu 57, O.Conti
7 Ryan's 57, R.Sosa
7aTati 57, I.Gorrais
8 Viteliane 57, J.Batruni
9 Crazily 57, A.Aguirre
9aMaimaye 57, XX
10 Taya Flor 57, I.Sequeira
10aWood Murmilla 57, R.Latorre
11 Brasa Roja 57, C.Cáceres
11aChe Piola 57, L.Zárate
12 Langres 57, A.Sandoval
13 Brasa Alegre 57, H.Olivera
14 Mont Cavilana 57, R.Rodriguez
15 La Santidad 57, C.Domingo
15aRomatigra 57, XX
16 Arincata 57, J.Mansilla

9ª CARRERA 1.400 Mts. A las 22
Pr. Dulcia
(Fin. Doble Extraordinaria)
1 Silver Tip 56, M.Sarati
2 Contento 56, N.Mezzotero
3 Vamos 56, V.Centeno
4 Franco Ball 56, J.Araya
5 Yeste 56, M.Palacios
6 Expediente 56, H.Blanco
7 Tourbillon Ship 56, J.Romero
7aVeward 56, R.Cepeda
8 Rosado 56, XX
9 Good Albretch 56, XX
10 Turbulento 56, J.Batruni
11 El Filosofo 56, G.Sena
12 Narciso 56, J.Maciel
13 Master Dick 56, P.Sahagian
14 Rustic Dancer 56, J.Paule
15 Marocain 56, C.Arena
16 Buddy 56, XX

CADA 400 METROS, LOS DIVIDENDOS SE DEVALUAN

Teruel en el disco de las suspicacias. Ganó "demasiado ayudado" y el dividendo se cayo por esos milagros...

Todo fue Sospechoso

Por supuesto, el público mira la carrera y no el totalizador. Caso contrario, ayer pudo haberse armado flor de "baile" en San Isidro ante un hecho que alguien tiene que explicar. Sucedió en la cuarta carrera, en un desarrollo que ya de por sí venía medio sospechoso y turbio, con un debutante "cortado" al frente (¡cosa que no sería nada rara!) y todos sus rivales sin ningún interés en ir a buscarlo (¡cosa que es demasiado rara!). Pero no se frenó allí el proceso anormal de la carrera. A la altura de los 400, el totalizador le marcaba a **Teruel**, supercómodo ganador de la carrera, un dividendo de $a 5,00 (o sea diez pesitos redondos de los viejos). Por un milagro de la electrónica y la cibernética, en el disco las lamparitas cantaron $a 3,95 ($ 7,90 de la antigua moneda). Y menos mal que la carrera no siguió porque se corría el riesgo que devolviera la plata. ¿Alguna jugada que quedó "cargada" en el cerebro? ¿O algún "cerebro" que vislumbró que no perdía más el hijo de Banner Sport y apretó los botones? Por supuesto, para eso hay que tener acceso a determinados sectores donde el público no llega...

El público se limita a ver cómo en 400 metros de carrera le sacan de la billetera la plata. Sin manoplas, bombas molotov o bengalas, como en el fútbol.

¡Qué Antiguo! Quedó la Cadena

Otra vez el pozo de la Cadena fue a dormir al arca del Jockey Club. Algo que no alcanzó a flotar en el ambiente sanisidrense en los primeros momentos, cuando si bien hubo que "bancarse" cuatro cifras inciales de **La Nihuila**, comenzó un remanso de paz porque el mentado y polemizante **Teruel** fue poco menos que un secreto a voces para buena porción de "vivos", porque nuestros candidatos **Capitolio** y **Andariego Flor** prometieron salvar algo del incendio y porque en el final, **Su Poker** sacó a flote la segunda contización del lote. Pero claro, hubo un paso intermedio anterior. Y dado con algunas asperezas para la cátedra: **Tilingo. En la séptima prueba, penúltimo eslabón del cadenazo, le tocó al platense que atiende Gasparini poner al tope del totalizador $a 44,60 (¡mejor no multiplicarlo por dos, convertirlo en pesos viejos porque sería enloquecer!). Llegó el momento de hacer los números, de arreglar las cuentas con la cátedra y ni un miserable valecito acusaba las seis perforaciones que valen por lo que, urgentemente, fueron "incomunicados" los $a 105.094,30 que entrerán en la "fiebre del sábado a la tarde".**

Que, en este caso, fueron una panadería completa ya que solo catorce tarjetas se animaron a llegar hasta el "se paga" pretendiendo (y cobrando) $a 4.595,30.

DOMADORES

Un reajuste en el precio de la doma. El sindicato que nuclea a ese esforzado y laborioso sector del turf, ha dispuesto que a partir del 1º del mes próximo sea de $a 1.500 el precio para domar a los pura sangre de manera que quienes hayan adquirido un producto en las últimas ventas, tendrán que agregarle esa suma a sus presupuestos.

La Malaria se Ensañó con Nuestros Cracks

No son muy alentadoras las informaciones que llegan con relación a los caballos argentinos que "tratan" de ganarse la vida en escenarios norteamericanos. Por ejemplo, **I'm Glad** acaba de fracasar estrepitosamente en un escenario de segundo nivel; **Pinturicchio** murió del mismo cólico cerrado que tantos disgustos le costó en su primera campaña en nuestro medio y **Montego** es otro que no tuvo figuración válida en su compromiso reciente. Ahora, queda el recurso de esperar las hazañas de **Goldenley**, que ha sido vendida en una importante cantidad de dólares y continuará en las pistas yanquis. Esperemos que la ex pensionista de Puente nos reivindique de la malaria.

● HAY MAS INFORMACIONES

● Hay novedades para **Kurdistana**, la invicta y poderosa veloz que atiende Juan C. Etchechoury (h). Para la hija de Kazán ha sido fijado el clásico "Tomás Lyon" del 27 de noviembre en San Isidro como meta de una reprise esperada ya que promete seguir la serie frente a sus rivales de turno.

● El cuidador Oscar Finarelli nos informó que **Té de Tilo** volverá a las luchas en la milla del clásico "Palermo" a disputarse, obviamente, en el escenario metropolitano.

SANCIONES

También el Norte en Cuentagotas

Siguen las partes disciplinarios sin demasiados "castigos" porque ayer, cuando dieron a conocer su información las autoridades sanisidrenses, solo hubo algunos apercibimientos y algunas "fechitas" perdidas para los profesionales. Por ejemplo, tres reuniones para el jockey **Rodolfo Sosa** por perder su línea en la tercera carrera del día 23 dirigiendo a Ryan's; igual plazo para **Oscar L. Zapata** por la pérdida de línea en el derecho final de la sexta carrera de ese día dirigiendo a Steel Crown y finalmente, cuatro reuniones a **Daniel Orcellet,** por perder su línea con Manacor molestando a otros rivales.

En el rubro de los apercibimientos, **Daniel Suárez,** por incrementar su peso en 800 gramos; **Alberto Muñoz** por igual motivo con El Sorrentino y una última sanción para **Pedro Cruz,** por perder su línea con Seal Press fueron las "víctimas" del rigor.

HIPODROMO DE HURLINGHAM

COMPETIDORES Y DRIVERS PARA EL SABADO

1ª CARRERA 1.700 Mts. A las 12.45
Premio: Chúcaro Bravo
(TRIFECTA)
1 B. Holder, A. Torres
2 T. Alepue, C. Cánepa
3 C. Recluta, R. Rodriguez
4 Eneche Tahur, J. Reschini
5 C. Sandro, A. Barilari
6 T. Maiten, L. Scorzo
7 S. May Whin, J. Rey
8 A. Lyric, G. Devita
9 A. Raice, D. Brusca
10 C. Diadema, A. De Armas.
11 A. Cigali, A. Devias
12 E. Perlina, A. Salsamendi
13 A. Carolfran, D. Porfilio
14 E. Sigilo, F. Garcia
15 T. Rancahue, A. Salsamendi

2ª CARRERA 2.000 Mts. A las 13.15
Premio: Albion M. Arombill
(CUATRIFECTA)
1 S. Margot Ridg, D. Porfilio
2 Camada Veloz, W. Goggi
3 C. Marino, J. Morbido
4 C. Mayoral, V. Torrisi
5 E. Carmencita, P. Mazzeo
6 P. Den Real, N. Villegas
7 A. Sistem, A. Barilari
8 A. Stray, I. González
9 D. Nana, A. Barilari
10 A. Sanseturt, C. Ballester
11 S. Rumbo, A. Devias
12 D. Chasko, J. Bucolo
13 Lion Hanover, R. Funes
14 Sos Sp. Wood, A. López
15 Adiós D. Tass, P. Ponteprino
16 C. Moneda, L. Scorzo

3ª CARRERA 2.000 Mts. A las 13.45
Premio: A. Adiós Hope Point
(TRIFECTA)
1 A. Glazier, P. Ponteprino
2 T. Mailen, C. Canepa
3 A. Lucifer, M. Barilari
4 C. Compadrito, D. Parrilla
5 Veloz Iko, O. Galiano
6 B. Yigoló, R. González
7 C. Manchado, R. Palavicini
8 A. Ad. Hery, XX.
9 E. Pencahue, A. Salsamendi
10 A. Black, J. Morbido
11 T. Lonquimay, H. Fernández
12 Arin Norte, A. Améndola
13 L. Marques, M. Ballester
14 D. Iracundo, C. Ballester
15 L. Pocho, A. López

4ª CARRERA 2.000 Mts. A las 14.20
Premio: Albion M. Verligth
(TRIFECTA)
1 Silver Ridg, F. García
2 T. Pulmahue, R. Rodriguez
3 C. Marucho, H. Castro
4 Sos Dan Pack, R. Sordi
5 Lios A. Iran, J. Reschini
6 C. Petitero, XX.
7 L. Nonstop, I. Gutiérrez
8 A. Glen Cove, M. Rodriguez
9 S. Soraya, M. Barilari
10 C. Victoriosa, S.Rodriguez
11 E. Melasa, R. Rionegro
12 S. Lion Ridg, E. Victoria
13 A. Ligth, A. Devias
14 Albion Sparkle, XX.
15 Boy Old, E. Sequeira

5ª CARRERA, 1.650 Mts. A las 15.13
Premio: Albion M. Landscape
(TRIFECTA)
1 A. Alcatraz, J. de los Santos
2 A. Smocking, M. Torrisi
3(P. Den Llamativo, R. Polieziuk
4(L. Vicette, R. Ayerza
5(T. Chelforo, R. Funes
6(Lion Sin Par, XX.
7 A. Chapul, A. Barilari
8 C. Milonguero, D. Parrilla
9 A. Lunny, F. Pagano
10 A. Julienne, R. Rionegro
11 G. Huérfano, A. De Armas
12 T. Montahue, N. BArletta
13(Damir Anah, A. Barilari
14(A. Interlake, C. Ballester

6ª CARRERA 1.650 Mts. A las 14.50
Premio: Albion Ad. Sathir
1 E. Resabio, A. Barilari
2 A. Huss, D. Porfilio
3 T. Machi, R. Loureiro
4 Temporal, M. Ballester
5(A. Munchen, L. Devias
6(A. Arombill, A. Devias
7 A. Landscape, J. Berardinucci
8 A. Verligth, O. Centurión
9 Poncho Abrojo, G. Devias
10 Alb. Allur, A. de los Santos
11 Selena, A. Barilari
12 S. Kandy Ridg, XX.
13 A. Naciente, R. Zitelli

7ª CARRERA 1.650 Mts. A las 16.25
Premio Especial TOTUS SA
1 A. Ibsel, G. Devitta
2 Boy Merry, M. Ballester
3 A. Gráfico, C. Ballester
4 M. Vallina, M. Rey
5 B. Darling, L. Scorzo
6 P. Hornero, O. Sánchez
7 D. Estaño, R. Martinez
8 A. Coral Prince, M. Rodriguez
9 Albion Sparkle, XX.
10 Boy Old, E. Sequeira

8ª CARRERA 2.000 Mts. A las 17.10
Premio: Alb. L. Alcatraz
1 Arin Epson, M. Satriano
2 A. Coraland, D. Porfilio
3 Lios A. Vic, A. Devias
4 Chúcaro Diosdado, M. Barilari
5 C. Medium, S. Rodriguez
6 C. Marfil, A. Amendola
7 L. Adiós Bang, D. Brusca
8 E. Melosa, C. Ballester
9 Arin Lucio, J. Rodriguez
10 Julieta, J. Larregina
11 Emperodia, A. Barilari
12 P. Den Farol, E. Sequeira
13 P. Lorship II, J. García

9ª CARRERA 2.000 Mts. A las 17.55
Premio: Albion B. Arlee
1 T. Alumine, A. Salsamendi
2 A. Cassel, M. Rodriguez
3 A. Alex Bret, M. Ballester
4 T. Platero, L. Scorzo
5 C. Marista, H. Castro
6 A. Verdun, O. Centurión
7 S. Niquel, P. Rovito
8 A. Arlee, A. Peña
9 C. Chirola, D. Porfilio
10 A. Bolognes, D. Brusca
11 S. Jeet Ridg, G. Guanini
12 A. Garbo, A. Barilari

10ª CARRERA 2.000 Mts. A las 18.45
Premio: Saldy E. Niquel
1 Trelpon Canahi, R. Iglesias
2 P. Den Rosaflor, M. Ballester
3 A. Sathel, D. Cicottosto
4 S. Laredo Ridg, F. García
5 A. Genetown, M. Rodriguez
6 A. Labrador, A. Barilari
7 A. Nigthclear, R. Martinez
8 C. Colhue, L. Scorzo
9 A. Lunático, A. de los Santos
10 Damir Anca, R. Sordo
11 A. Savoy, G. Devitta
12 A. Geneve, D. Porfilio

TODO EN POCAS LINEAS

El domingo próximo, con motivo de las elecciones, Radio El Mundo pondrá en el aire un programa que comenzará a las 14 horas y que, bajo el título de "El color de la democracia", contará con la participación de los periodistas Mona Moncalvillo, Jorge Marchetti, Blanca Rébori, Juan Yofre, Eddie Consalvo, Luis Torres y Raúl Santana, además de 12 móviles y un corresponsal en cada distrito. La conducción correrá por cuenta de Miguel Angel De Renzis.

76 Acaba de aparecer un nuevo número de la revista "A puro tango", que dirige Edmundo Sirio y que se distribuye gratuitamente. Incluye notas vinculadas con diversas figuras de nuestra música ciudadana, como Alfredo De Angelis y sus cantores, Ernesto Rondó y algunas notas publicadas por el suplemento ASI de este diario, consideradas de interés para la grey tanguera.

76 El sábado venidero se estrenará en el Teatro Escuela, ubicado en Estados Unidos 745, "Al estilo de Ionesco", de Eugene Ionesco, con dirección de Federico Herrero y la interpretación actoral de Carlos Castaño, Marcelo Giacco, Melvin Deretich, Mónica Palilla y Diana Fazio.

* * *

En el Café Vienés, Reconquista 1050, se realizará hoy, después de las 22.30, una despedida a René Cóspito. El popular pianista viajará rumbo a los Estados Unidos el sábado. Además de él, actuará el cómico Gila. El agasajo fue organizado por el Círculo de Amigos de René Cóspito.

* * *

Procedente de México acaba de llegar a nuestro país Francisco "Paco" Ibáñez, que coordinará aspectos de la gira que en los meses de enero y febrero próximos realizará el joven cantante Luis Miguel, cuyo arribo, anunciado para el 10 de enero, coincidirá con el estreno, en Mar del Plata, de su primera película.

* * *

Hoy, en Ayacucho 632, a las 21, se realizará un encuentro literario titulado "Dialogando con Marco Denevi".

* * *

Los días 4, 5 y 6 de noviembre se ofrecerá en instlaciones del Club Atlético Vélez Sarsfield un espectáculo denominado "Las trincheras santiagueñas". Participarán de él unos 200 artistas en total, que actuarán por espacio de 50 horas distribuidas en tres jornadas. Entre dichos artistas figuran Los Hermanos Toledo, Dalmacio Esquivel, Alfredo Abalos, Eduardo Avila y los Hermanos Jiménez, con la "participación especial" del muñeco televisivo conocido como "Luciano, el marciano".

CONGREGO A 183.000 PERSONAS UN FILME CON SEAN CONNERY

"Los aventureros del tiempo", la película protagonizada por Sean Connery y Shelley Duvall, continúa congregando a numeroso público.

El filme inicia esta semana su segundo mes ininterrumpido de proyección. Actualmente figura en la programación de los siguientes cines: Atlas, América, Atlas (de Belgrano), Gran Mitre, Cuyo, 25 de Mayo, El Plata y Odeon (en la Capital Federal); en el Gran Buenos Aires puede verse en el Mayo (de San Miguel), Bristol (Martínez), San Martín (Avellaneda), California (Beccar) y en el Autocine Panamericano. Las salas marplatenses que los exhiben son el Ocean y el Rex. A partir de esta semana se agregan el Belgrano (de Ramos Mejía) y el Gran Merlo (obviamente, de Merlo)

Habida cuenta de los computos de afluencia registrados en los mencionados cines, desde su estreno "Los aventureros del tiempo" (apta para todo público) congregó a 183.000 espectadores.

El filme, calificado de superproducción, agrega a la originalidad de su trama, que alterna realidad con fantasía, un espectacular despliegue de efectos especiales asombrosos. Integran su elenco, además de los ya mencionados, Ralph Richardson y John Cleese. La música es de George Harrison, y la dirección, de Terry Gillian.

YOKO ONO DONO PARTE DE LA FORTUNA DE LENNON

NUEVA YORK, 27 (UPI). — La cantante Yoko Ono donó más de 300 hectáreas de tierras, 500.000 dólares, un Rolls Royce, varias mansiones y una colección de litografías de su fallecido esposo, John Lennon, en memoria de "las bajas de guerra del mundo".

● DECLARACION

"Deseo rogar a todos los gobiernos para que le den a la gente, incluyendo a los soldados, el derecho a morir de muerte natural y de trabajar hacia un mundo en el cual el valor y la sabiduría sean usados para sobrevivir juntos", dijo Yoko Ono en una declaración.

Las donaciones fueron hechas por la Fundación del Espíritu, que encabeza Yoko, "como un miembro de la raza humana y en memoria de las bajas de guerra en el mundo".

Las donaciones incluyen 10 hectáreas de una histórica mansión en Virginia, que será entregada a una institución médica terapéutica, una isla de 12 hectáreas en Dornish, Irlanda, para un orfanato de ese país; 60 hectáreas de plantaciones costeras y mansión en Virginia para un orfanato en Liverpool, una colección de litografías de Lennon para la escuela de arte de Liverpool y 500.000 dólares que serán entregados al Parque Central de Nueva York.

● OTRAS DONACIONES

Las demás donaciones fueron hechas a otras instituciones, incluyendo un filme sobre su vida, para Care, una organización norteamericana que proporciona ropa y alimentos a las personas necesitadas.

JORGE AMADO DIJO QUE PUBLICARA OTRA NOVELA

SALVADOR DE BAHIA, 27 (ANSA).— En un libro en preparación, cuyo título provisorio es "A Face Oscura", Jorge Amado revelará quiénes fueron los verdaderos héroes de la zona del cacao. Contará —ha declarado a la prensa local— el auténtico origen de la riqueza del sur de Bahía, una región que hoy suministra casi todo el cacao que Brasil exporta.

El escritor bahiano vuelve así a una temática que contribuyó a darle gran popularidad. Por primera vez abordó el tema en 1933, al publicar "Cacau". Ahora, 25 años después del lanzamiento de su última novela, también sobre esta temática como encuadre, "Gabriela, Cravo e Canela" (de 1958). Amado narra la construcción de una ciudad "en el sentido de un sitio donde vive una comunidad humana", a comienzos de este siglo.

Amado ha dedicado al mismo tema del cacao, su producción, sus protagonistas productivos o explotadores, también en "Terra do sem fim" en 1943 y, un año después, "Sao Jorge dos Ilheúus", complemento del anterior. Catorce años después aparecía "Gabriela" posiblemente su novela de mayor éxito mundial. Además de estos libros, Amado lanzó hace dos años un pequeño volumen de memorias de infancia titulado "O Menino Grapiuna".

En la obra que ahora prepara el ambiente es una estancia de producción del cacao en el Sur de Bahía. Dijo el escritor que ha llegado a algo más que la mitad del libro. Aunque no quiere fijar una fecha para el lanzamiento piensa que es posible que la novedad literaria esté en el mercado librero a fines de este año.

JAMES BOND SE IMPUSO

LONDRES, 27 (AP). — El actor Sean Connery ganó un juicio por calumnias en un tribunal superior que había entablado por un libro sobre su vida en el que, según adujo, había afirmaciones de que el artista cometió engaño y fraude.

Su abogado, Charles Gray, dijo que las afirmaciones aparecieron en una biografía no autorizada que escribió Kenneth Passingham y cuyos extractos aparecieron por entregas en el diario "Sunday Express" de esta capital en diciembre.

● DIFAMACION

El astro de la serie de James Bond consideró varios pasajes **"inexactos y difamatorios tanto para su vida personal como profesional".**

El abogado de Passingham dijo que tanto el autor como la editorial se rectractaron de cualquier sugerencia que haya perjudicado al actor.

Accedieron, junto con el diario, a pagar a Connery una "modesta" suma de dinero cuyo monto no fue revelado.

● BOND NUEVAMENTE

Connery, de 53 años, acaba de retornar al papel de James Bond en la película "Never say never again", luego de 12 años de no interpretar al agente 007.

La película logró una entusiasta expectativa, ya que anteriormente Sean Connery había declarado que nunca más haría el papel del agente secreto creado por la inteligente pluma de Ian Fleming y que se convirtiera en uno de los grandes éxitos del cine internacional.

TALESNIK-TRAYLES: UN ESTRENO EN ASUNCION

ASUNCION, 27 (ANSA)Los actores argentinos Ricardo Talesnik y Henny Trayles estrenaron en el Teatro Arlequín de Asunción la comedia "El teatro del matrimonio" obra que, según señala la prensa local, aún no fue presentada en Buenos Aires, habiendo en cambio tenido ya buen éxito en el Festival Calderón de San Antonio, en los Estados Unidos.

El tema se refiere a un matrimonio de actores (como lo son Talesnik y Trayles) que se dispone a ensayar un espectáculo constuido por diferentes escenas de la vida conyugal. Por este motivo los dos actores lo define como un autorretrato o, mejor aún como un "Autoteatro" sobre las relaciones de una pareja.

Talesnik y Trayles son bien conocidos en Asunción así como en otras capitales y ciudades latinoamericanas, donde llevaron comedias como "Cómo ser una buena madre" y "Henny - Tales". Ahora se renovaron los aplausos y los elogios para ellos.

SUS CARTAS ESTAN ECHADAS

♡ A	♣ N	♠ S	♡ C	♣ E	♡ T	♠ A	♣ C	♡ U	♠ T	♡ E	♣ E
◊ N	♠ I	♡ C	◊ U	♠ S	♡ O	◊ E	♡ N	◊ V	♡ S	♣ S	◊ A
♠ F	♡ E	♣ I	◊ S	♡ G	♣ T	♠ A	♡ U	◊ A	♡ R	♣ A	◊ M
♠ C	◊ I	♡ I	◊ S	♠ R	♣ C	◊ T	♡ D	♠ I	♣ E	◊ A	♡ A
◊ D	♠ O	♡ D	◊ E	♠ N	♣ P	◊ S	♣ O	♠ E	♣ S	♠ S	♣ O

En estos 60 naipes se encuentra encerrado un mensaje para usted. Acaso se trata de un augurio o de una advertencia que no debera desestimar. Para dar con el mensaje que corresponda al lector, este debe proceder de la siguiente manera: si su nacimiento se ha registrado entre los días 5 y 11 (no importa el mes) elegirá PICAS; si se ha producido entre los días 12 y 19, TREBOL; si lo fue entre los días 20 y 27, DIAMANTE, y finalmente, si su advenimiento al mundo acontecio entre los días 28 y 4, su palo será CORAZONES. Una por su orden leyendolas de izquierda a derecha, las letras que llevan las cartas correspondientes a la fecha en que nació y escribalas. Así obtendrá el mensaje.

SANTA FE: ARTISTAS PODRAN SER BECADOS

Mediante un convenio de intercambio cultural suscripto entre el Fondo Nacional de las Artes y la Fundación Arcien, de la provincia de Santa Fe, se instituyó un programa de becas para artistas sanfafecinos y procedentes de la zona de influencia de esa provincia que aspiren a especializarse en otros centros del país.

En virtud del mencionado convenio, los creadores e investigadores santafecinos podrán optar anualmente a becas en las especialidades: a) Artes plásticas; b) Arquitectura y urbanismo; c) Expresiones folklóricas; d) Letras; e) Medios audiovisuales; f) Música; g) teatro, y h) Danzas.

Para el próximo año se ha instituido una beca de perfeccionamiento en dirección teatral, a cumplirse en la Capital Federal par el término de dos meses.

TIRAR EL TEATRO POR LA VENTANA

La Programación del San Martín Para 1984

El director general y artístico del Teatro Municipal General San Martín, Kive Staiff, dio a conocer en reunión de prensa la programación prevista en esa sala para el año próximo, que incluirá entre otros, los estrenos de las obras "Galileo Galilei" de Bertolt Brecht; "Los veraneantes" de Máximo Gorki y la actuación de Maia Plisetskaia como coreógrafa y bailarina de "La gaviota", ballet inspirado en la obra homónima de Anton Chejov.

Durante la reunión, Kive Staiff manifestó que a "fines de octubre de 1983, a pocos días de un acto eleccionario que debiera abrir las puertas de las definitiva y democrática institucionalización del país, es también un momento estimulante para la acción creativa, para el trabajo artístico. Es también una fecha en que tradicionalmente el Teatro Municiapl General San Martín da a conocer la temporada del año si_uiente y es lo que se hará en este acto".

De acuerdo con la información suministrada, en la faz teatral se estrenarán: "Medida por medida", de William Shakespeare; "Babilonia", de Armando Discepolo; "Galileo Galilei", de Bertolt Brecht; "La solterona", de Pedro E. Pico; "Los veraneantes", de Máximo Gorki; "Un Fénix lila", de Hebe Serebrisky; una obra de Aída Bortnik (sin título todavía); "La fabulosa organización de la momia", de Rubén Ríos; "Saverio el cruel", de Roberto Arlt, en versión escénica de Mario Daian, y "Los cuentos de Fray Mocho", versión escénica de Luis Ordaz.

La programación correspondiente a la danza ofrecerá la premiere de "El diario de Anna Frank", coreografía de Mauricio Wainrot, sobre música para cuerdas, percusión y celesta, de Bela Bartok; "Consorcio", coreografía de Susana Tambutti; "Guía orquestal para la juventud", coreografía de Ana Itelman sobre música de Benjamín Britten; "La gaviota", con coreografía de Maia Plisetskaia, quien actuará como bailarina, inspirado en la obra homónima de Anton Chejov, con música de Rodion Schedrin y una coreografía de Oscar Araiz y otra de Alejandro Cervera.

Por su parte, el "Grupo de titiriteros del TGSM" estrenará: "Guillermo Tell", de Friedrich Schiller, en adaptación de Ariel Bufano; "La caótica", de Horacio Ferrer; "Homenajes", con texto de maestros del género como Javier Villafañe, César López O'Con, Otto Freitas, y fragmentos de "Las zorrerías" de Roberto Espina y "Los casos de Juan", de Bernardo Canal Feijoo, más las reposiciones de "El gran circo criollo" y "La bella y la bestia", ambas de Ariel Bufano.

Asimismo, el titular del teatro explicó que se están realizando gestiones para la actuación de Vittorio Gassman (espectáculo unipersonal).

LA LICITACION POR CANAL 11 SE ABRIO CON UNA SOLA OFERTA

El presidente del Comité Federal de Radiodifusión (COMFER), coronel (R) Eduardo Barbieri, presió la ceremonia durante la cual se procedió ayer a la apertura de la licitación de Canal 11 de la Capital Federal y de tres radiodifusoras del interior del país, en tanto se declaró desierta una privatización y no se recibieron ofertas para otras dos emisoras.

● UNA SOLA

Para Canal 11 de la Capital Federal se recepcionó una sola oferta y correspondió a Héctor Ricardo García.

Pasa LV4 Radio San Rafael Mendoza se presento la empresa Vocación SA en Formación, para LV8 Radio Libertador lo hizo Cuyo Televisión SA y para LV3 Radio Córdoba se presentaron tres empresas. Se trata de Cinepres SRL, Radiodifusora Serrana SA en formación y Radio Difusora Córdoba SA en Formación.

No se recibió oferta paca la privatización de LU4 Radio Comodoro Rivadavia. Tampoco hubo oferentes para la instalación de nuevas radioemisoras en La Rioja y en San Fernando del Valle de Catamarca.

● CONEXIONES

Trascendió, por otra parte, que los canales metropolitanos establecerán conexiones con el interior para transmitir los resultados del escrutinio, pese a disposiciones en contrario que se habían adoptado en principio. A tal efecto las distintas emisoras han tomado recaudos. Otro tanto han hecho las radios, a fin de cubrir el acto eleccionario en toda su amplitud.

Ultima de Dalí: Ha Lanzado un Perfume

PARIS, 27 (UPI).— Salvador Dalí, el gran pintor surrealista ahora aislado en su casa en el norte de España, se ha transformado en el único artista en la historia en lanzar un perfume, y a 3.000 dólares la botella.

En una recepción de gala en el prestigioso museo Jacquemart - Andre, para más de 1.000 invitados, la compañía Cofci dio a conocer el perfume "Dalí".

● AUSENTE

Dalí no estaba presente, algo inusual en el artista, que a menudo ha participado en rutilantes recepciones y que es respetado como uno de los grandes artistas del siglo.

Dalí acordó en 1981 diseñar la botella de cristal para la firma de perfumes. Tiene la forma de los labios y la nariz de la diosa griega Afrodita.

"LA LEY" DE PRESAS BRINDARA UN RECITAL EN EL BAMBALINAS

El próximo viernes 4 de noviembre a las 23.45, el conjunto juvenil moderno "La ley" de Presas, ofrecerá un recital, en el cual incluirán nuevos temas como: "Angie", "Rock de la fórmula 1", "Basta de hablar", "Niebla en el Nilo" y los tradicionales que integran el primer LP del grupo. La cita es en el teatro Bambalinas (Chacabuco 947).

● COMPOSITOR

"La ley" de Presas, está compuesto por su creador, Julio Alberto Presas (guitarra y voz), Juan Carlos "Indio" Almirón (batería y voz), Sigfredo Kuhn (teclados y voz) y Rubén Bascoy (bajo y voz). A fines de noviembre grabarán su segundo larga duración. En la actualidad se presentan en el ciclo de ATC "Sábados de todos".

USTED Y LOS ASTROS

ACUARIO
(21 de enero al 19 de febrero)
Altibajos en su trabajo, mantenga todo al día. En amor, armonía y comprensión. Se aleja preocupación familiar.

PISCIS
(20 de febrero al 20 de marzo)
Se aleja preocupación por retraso en plan de trabajo. En amor, encuentro esperado. No olvide a familiares.

ARIES
(21 de marzo al 20 de abril)
Colabore con compañeros en nuevas tareas. En amor, mantenga en orden sus sentimientos. Evite discusión familiar.

TAURO
(21 de abril al 22 de mayo)
Buena noticia relacionada con asunto de trabajo. En amor, de usted depende el éxito. Vigile la salud Encuentro.

GEMINIS
(23 de mayo al 21 de junio)
Asunto de trabajo toma un giro imprevisto. En amor, todo continúa bien. Se aclara situación familiar. Salud.

CANCER
(22 de junio al 21 de julio)
Active tareas, de usted depende una solución. En amor, obre con simpatía y comprensión. Noticia en el hogar.

LEO
(22 de julio al 21 de agosto)
Prudencia ante demora en plan de trabajo. En amor, buenas posibilidades. Se confirma proyecto en el hogar.

VIRGO
(22 de agosto al 22 de setiembre)
No permita retrasos en asunto de trabajo bien encaminado. En amor, altibajos, sea prudente. Alegría en el hogar.

LIBRA
(23 de setiembre al 22 de octubre)
Buen día de trabajo, actividad provechosa. En amor, se confirma presentimiento. Evite discusión familiar.

ESCORPIO
(23 de octubre al 21 de noviembre)
Cambio o traslado en su trabajo, obre con fe. En amor, importante decisión. Se aclara situación en el hogar.

SAGITARIO
(22 de noviembre al 21 de diciembre)
No se desentienda de tarea de compañeros, confían en usted. En amor, oportunidad esperada. Noticia en el hogar.

CAPRICORNIO
(22 de diciembre al 20 de enero)
No se desanime ante aparente fracaso en plan de trabajo. En amor, imprevisto encuentro. Proyecto en el hogar.

PARIS CONOCE TRAS 79 AÑOS LA VERDADERA "MADAME BUTTERFLY"

PARIS, 27 (AFP).— Estrenada en Buenos Aires y Montevideo en 1904, apenas cinco meses después de su "descalabro" en la Scala de Milan, "Madame Butterfly" del insigne Giacomo Puccini, reaparece por primera vez en París en versión original, simultáneamente —y esta es su singularidad— con la que el mundo entero ha ido aplaudiendo a lo largo del siglo.

● VERSIONES

Las dos versiones de este tremendo drama de amor a cuyo termino —seducida y abandonada— la heroína muere como mueren en Japón los samurais, constituye el segundo gran espectáculo de la temporada 83/84 de la opera de París con el aliciente de poder comprar ambos textos y los registros de dos sopramos de talla mundial: la francesa Helene Garetti y la búlgara Raina Kabaivanska.

La historia dice que la primera versión de Butterfly en la Scala fue un fracaso, y los titulares de la prensa de Milán al día siguiente del estreno, 17 de febrero de 1904, calificaron efectivamente la obra de "chasco" y de "opera diabética", pero bastó agregarle un acto más —la versión original no tenía más que dos y el aria del tenor Pinkerton hasta entonces inexistente— para que su reposición en Brescia, cuatro meses más tarde, fuese un clamoroso éxito.

PALABRAS CRUZADAS

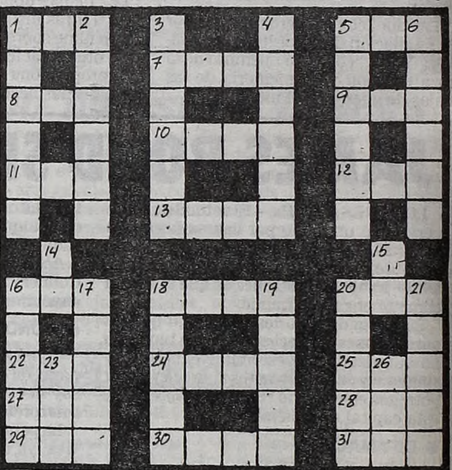

HORIZONTALES

1) Medida agraria. 5) Diez veces ciento. 7) Nombre antiguo de Irlanda. 8) Ansar, ave palmípeda. 9) Dios del hogar. 10) Espacio descubierto donde se trillan las mieses (pl). 11) Metal precioso. 12) Onomatopeya del ruido de un golpe. 13) Percibir los olores. 16) Visitar, examinar. 18) Escaso, limitado. 20) Emperador de la antigua Rusia. 22) Vocablo. 24) Adinerada. 25) Impar. 27) Planta liliácea cuyo bulbo se usa como condimento. 28) Parte saliente de una taza o vasija. 29) Licor alcohólico de la melaza. 30) Barro, lodo, cieno. 31) Llamada universal de auxilio.

VERTICALES

1) Arrecife coralino. 2) Conjunto de cosas atadas (pl). 3) Embarcación de vela muy ligera. 4) Echar espíritu de anís a una cosa. 5) Cofre transportable para llevar ropa. 6) Relativo a la lira. 14) Forma del pronombre personal. 15) Nota musical. 16) Vivero para conservar los peces. 17) Facultad de discutir y juzgar. 18) Arbol rosáceo de fruto comestible. 19) No transparente. 20) Extensión de un país que forma una división administrativa. 21) Batracio anuro (pl). 23) Organo de la visión. 26) Mamífero plantígrado carnicero.

(La solución mañana)

M	I	■	A	M	O	R	■	D	U	D	A
A	L	E	■	O	L	A	S	■	T	O	S
L	O	■	A	D	E	M	A	S	■	S	■
O	■	O	T	O	■	A	N	I	S	■	L
■	O	P	A	■	A	L	■	L	I	S	O
E	R	A	■	E	■	■	C	O	L	O	R
S	A	C	O	S	■	■	E	■	A	S	A
O	L	O	R	■	R	A	■	A	B	A	■
S	■	S	E	M	I	■	I	R	A	■	Z
■	E	■	N	E	V	A	D	A	■	P	O
O	S	O	■	S	A	N	O	■	L	O	T
S	E	C	O	■	L	A	S	O	■	R	E

(Solución del problema anterior)

TV COLOR
Ctdo. $a 7.500.-
Cómprelo en 48 Cuotas fijas de:
$a 340.-
int a venc 69% t financ $a 16 320
Sarmiento y Martínez de Hoz
Edificio Alianza Loc. 8
SAN MIGUEL (1 cdra. Plaza)

Crediventas a sola firma
PARA VESTIR Y CALZAR A TODA LA FAMILIA Y EL HOGAR.
CREDITO POR $a 1.200.- 8 CUOTAS IGUALES DE $a 150.-
CREDITO POR $a 2.000.- 8 CUOTAS IGUALES DE $a 250.-
CREDITO POR $a 4.000.- 8 CUOTAS IGUALES DE $a 500.-
CREDITO POR $a 6.000.- 8 CUOTAS IGUALES DE $a 750.-
SIN FIADOR - SIN CODEUDOR - SIN GARANTE - SIN INDEXAR ¡SIN VUELTAS!
tienda VENUS
LYNCH 3955 91-3529 • POMPEYA
Casi esq. Av. Saenz 1100
Horario Corrido
TIENDA - CALZADO - BAZAR - JUGUETES - BICICLETAS - MUEBLES

GUIA DE CINES Y TEATROS * GUIA DE CINES Y TEATROS * GUIA DE CINES Y TEATROS

TEATROS

★ TEATRO COLON. 35-1430. TEMPORADA DEL 75º ANIVERSARIO. JUEVES 27 a las 21. Func. Ext. Letra "E", organizada por el Teatro Colón y FESTIVALES MUSICALES DE BS. AS. Concierto Sinfónico a cargo de la Orquesta Filarmónica de Buenos Aires. Dir LEOPOLD HAGER. Prog. "Música de Ballet de Idomeneo" y Conc. p/clarinete y orq., de W.A.MOZART. Solista: LUIS ROSSI (clarinete); Sinf. Nº 103 "El redoble del tambor", de J.HAYDN. Sob. de loc. en vta. Boletería todos los días de 10 a 20 en Tucumán 1111.

★ MUNICIPAL GRAL. SAN MARTIN. Corrientes 1530. 46-8611. —Sala Martín Coronado. Viernes a las 21.30: Func. Debut: "GRUPO DE DANZA CONTEMPORANEA", dir. por Mauricio Wainrot. Present.: "MEMORIAS", "20 x 12 más 1 FUGA", "CANTARES". Pl.: $a 20. Sábado a las 15.30: "EL GRAN CIRCO CRIOLLO", por el Grupo de Titiriteros del TMGSM. Libro y dir. Ariel Bufano. Pl. $a 15. Men. $a 12. Loc. en vta. c/3 d. de antic.
—Sala Casacuberta. Hoy a las 18: ULTIMA FUNCION Abono "Q": BERTA SINGERMAN. Ciclo de recitales poéticos. Sob. de Ab. $a 10 en vta. Juev. a las 21.30: "SUBTERRANEO BUENOS AIRES", de Jorge Huertas. Con Roberto Carnaghi y gran elenco. Dir. José Bove. Pl. $a 20. Loc. en vta. c/3 días de antic.
—Sala Cunill Cabanellas. Hoy a las 21.30: "LAS HORAS INUTILES", de Juan José Cresto. Con Juan Carlos Posik, Enzo Bai, Héctor Nogués y elenco. Dir. Néstor Sabatini. Pl. $a 20. Loc. en vta. c/3 días de antic.

★ ARTEATRO. Diagonal R.S.Peña 1156. 35-7934. La obra de Daniel Suárez: "INKARI" (Hijo del Inca). Música: LOS JAIVAS (basada en el poema de Neruda "Alturas de Machu Picchu". Dir. mus. y vocal: Ch.Farías Gómez. Juev. y vier. 21.30. Sáb. a las 21.30 y 23.30. Dgos. a las 20. Pl. $a 40. Loc. en vta.

★ BUENOS AIRES. Rodriguez Peña 407. Cont. de 13 a 22.30: en un Non-Stop show presentamos: "CUENTOS EROTICOS DEL FAR WEST". Una revista de mucho destape con las estrellas del género más bonitas de Sudamérica. Sáb. de 18 a 2. P.m.18.

★ DE LA RIBERA. P. de Mendoza 1821. 28-8866. ULTIMOS DIAS. Vier. a las 20.30. Sáb. a las 20. Dgos. a las 18: "HOY ENSAYO HOY". Con J.Barreiro, M.C.César, I.Córdoba, S.Gómez Cou y gran elenco. Dir. R.Graziano. Pl. $a 15. Loc. en vta.

★ DEL GLOBO. M.T. de Alvear 1155. 393-8351. SABADO DESPEDIDA. Hoy a las 21.30: VICTOR HUGO VIEYRA y MARTA GONZALEZ en "EL GRAN DESCHAVE". Gran elenco. Dir. J.M.Paolantonio.

★ FENIX. Rivadavia 7802. 612-8858. JAVIER PORTALES, SUSANA TRAVERSO y TRISTAN en "CON CENSURA O SIN CENSURA LA 'COSA' SE PONE DURA", con J.Aranda y elenco. Libro y dir. Hugo Sofovich. Juev. a las 21.30. Vier. a las 21 y 23. Sábado despedida a las 20 y 22. Loc. en vta.

★ FLORIDA. Florida 165. 30-5360. Cont. de lunes a jueves de 13 a 22. Viernes de 13 a 23. Sábados de 18.30 a 1.30. "TRIUNFAR AL DES...". P.m.18. Moira S?ar y las Florida sexy chicas.

★ LICEO. Rivadavia y Paraná. 38-4291/6271. ULTIMOS DIAS. La Casa del Teatro presenta:
AMADEUS
La obra de Peter Shaffer. Dir. Gral. C.Madanes. Mar. (día pop.) a Vier. a las 21. Sáb. a las 19 y 23. Dgos. a las 18.

★ LORANGE. Corrientes 1372. 45-7386. ULTIMAS SEMANAS. VIRGINIA LAGO y gran elenco en
LA PIAF
P.m.18. De Pam Gems. Adapt. R.Cossa. Dir. R.Correa. Lun. a vier. a las 21. Sáb. a las 22.30. Dgos. a las 20. Jueves pop. Lunes descanso. Loc. c/5 días de antic.

★ MAIPO. Esmeralda 443. 392-4882. Sensacional presentación de SUSANA GIMENEZ en
LA MUJER DEL AÑO
Con la actuación especial de JORGE MAYORANO y Nené Malbrán, Tina Serrano y Maurice Jouvet. Coreog. Mary Bettina. Dir. Mario Morgan. Martes a domingos a las 21 y 23. Loc. en vta.

★ NACIONAL CERVANTES. Libertad 815. 45-4224. BAC Producciones presenta: "EL MEJOR BAILARIN DE JAZZ AMERICANO", de Alberto Wainer. Dir. Enrique Molina. Juev. a las 22. Vier. y sáb. a las 22.30. Dgos. a las 21.30. Jóvenes $a 25.

★ OLIMPIA. Sarmiento 777. 40-2678. LUISINA BRANDO y LAUTARO MURUA en
KNEPP
La obra de Jorge Goldenberg. Con R.Rizzo, J.C.Ricci y la act. esp. de Adela Gleijer. Dir. Laura Yusem. Esc. e ilumin.: G.Galán. Mar. a vier. a las 21.30. Sáb. a las 21 y 23. Dgos. a las 21. Juev. pop. Loc. en vta. c/5 días de antic.

★ PARADISE. Corrientes 827. Cont. de lunes a domingos de 20 a 4: HOT STRIP: "DESNUD... EN PARADISE". Con las mujeres más excitantes de Buenos Aires. P.m.18.

★ PAYRO. San Martín 766. 312-5922. Grupo Imagen presenta: "EL CALABOZO" de k. Brown. Dir. R. Fillippelli. Lun. a miér. a las 20. Almendro Producciones con el auspicio cultural de la Embajada de Francia presenta "LA AMANTE INGLESA" de M. Duras. Dir. M. Sánchez. Lun. a juev. a las 21.30. Jóvenes $a 25.

★ REGINA. Av. Santa Fe 1235. 44-5470. ULTIMOS DIAS. PABLO ALARCON y OSVALDO TESSER en
EL BESO DE LA MUJER ARAÑA
Una producción de Carlos Perciavalle. Mar. a juev. a las 21.30. Vier. a las 22. Sáb. a las 21 y 23. Dgos. a las 20.

★ TABARIS. Corrientes 831. 392-8509. MORIA CASAN, OSVALDO PACHECO, I MEDICI CONCERT y la actuación especial de TU-SAM en
LA REVISTA DEL PRO-SEXO
P.m.18. Con Mario Castiglione, Alejandra Aquino, Regina Dos Santos y gran elenco. Libro y dir. Hugo Sofovich. Mar. a dgos. a las 21 y 23.15. Sáb. trasn. 1.30.

★ THEATRON. Av. Santa Fe 2540. 825-8914. 11º año triunfal: "LA LECCION DE ANATOMIA", de Carlos Mathus. Vier a las 21.30. Sáb. a las 21.30 y 23.15. Dgos. a las 20.30. Bolet. dde. las 16.

CINES

★ A.B.C. Esmeralda 506. 392-9506. Cont. de 10 a 2. Doble espectáculo de cine y sexy teatro: Las sexys más rutilantes. Las fotos prohibidas de una señora respetable; Romance en la cama. P.m.18.

★ ADAN I. Corrientes 959. 393-6115. A las 13.20, 15.40, 18, 20.20 y 22.40:
RETO AL DESTINO
P.m.18. Con Debra Winger y Richard Gere. A las 15.25, 17.45, 20.5 y 22.25: Notic. Sáb. trasn. 1.10.

★ ADAN 2. Corrientes 959. 393-5034. A las 13.10, 15.10, 17.10, 19.15, 21.15 y 23.10:
INSOLITO DESTINO
P.m.18. Con Mariángela Melato y Giancarlo Giannini. Sábado trasnoche: 1.10.

★ ALFA. Lavalle 842. 392-1114. A las 13.10, 15.35, 18, 20.30 y 23:
DESAPARECIDO (MISSING)
P.m.18. Con Sissy Spacek y Jack Lemmon. 15.20, 17.45, 20.15 y 22.45: Notic. Sáb. trasn. 1.15.

★ ALFIL. Corrientes 1753. 40-7575. A las 14.50, 16.50, 18.50, 20.55, 23 y sáb. trasn. 1: El más crudo alegato contra la tortura y el abuso del poder:
EL CRIMEN DE CUENCA
P.m.18 Con Amparo Soler Real y Héctor Alterio. Dir. Pilar Miró. A las 14.30, 16.30, 18.30, 20.30 y 22.35: Notic.

★ AMBASSADOR. Lavalle 777. 392-9700. A las 13, 15.5, 17.10, 19.10 21.10 y 23.10:
EL CLAN DE LOS SEIS
S.r. Un filme de Daniel Petrie, con Kenny Rogers. A las 14.45, 16.50, 18.50 20.50 y 22.50: Notic. Sáb. trasn. 1.20.

★ AMERICA. Callao 1057. 41-3818. A las 13.40, 16, 18.25, 20.50 y 23.15:
LOS AVENTUREROS DEL TIEMPO
S.r. Con Sean Connery y Ralph Richardson. Dir. Terry Gillian. A las 13.20, 15.35, 18, 20.25 y 22.50: Notic. Sáb. trasn. 1.25.

★ ARIZONA. Lavalle 727. 392-6967. Cont. 13.20, 16.40, 20 y 23.20:
CONFESIONES DE UN MANIATICO SEXUAL
Cont. 14.45, 18.5 y 21.25:
HISTORIA DE UN AMOR PROHIBIDO
P.m.18. Sáb. trasn. 1.20: Confesiones de un maniático sexual.

★ ARTE. Av. Corrientes 1145. 35-7934. Cont. 15.15, 17.10 y 19.15: EL AMOR Y LA FURIA. P.m.18. Con Vittorio Gassman.

★ ATLAS. Lavalle 869. 392-1936. A las 13.10, 15.40, 18.10, 20.40 y 23.10: Los aventureros del tiempo. S.r. Sáb. trasn. 1.35.

★ AVENIDA. Avda. de Mayo 675. Cont. desde las 11: Doce del patíbulo. Por justicia propia. P.m.18. Pl. $a 9.

★ BIARRITZ. Suipacha 482. 392-0356. A las 13, 15.20, 17.50, 20.25 y 23: Más allá del honor. P.m.18. Sáb. trasn.

★ BROADWAY. Corrientes 1155. 35-2345. A las 13.45, 15.20, 17.15, 19.10, 21.5 y 23:
SONATA OTOÑAL
P.m.18. Con Ingrid Bergman. Dir. Ingmar Bergman. A las 16.55, 18.50, 20.45 y 22.40: Notic. Sáb. trasn. 1.10. Jueves: MENUDO.

★ CALLAO. Callao 27. 40-1898. A las 14.50, 17.30, 20.10 y 22.50: Los gansos salvajes. P.m.18. Sáb. trasn. 1.20.

★ CAPITOL. Santa Fe 1848. 44-2379. A las 14.15, 16.30, 18.45, 21 y 23.15: Nadie es perfecto. P.m.18. Sáb. trasn. 1.20.

★ CERVANTES. Belgrano 1820. 38-2698. Cont. 15, 19 y 23: LA COLMENA; 17 y 21: LA VIDA CONTINUA. Notic. P.m.18.

★ CINEMA UNO. Suipacha 460. 392-1112. A las 13.20, 15.40, 18.5, 20.30 y 23:
LA COLMENA
P.m.18. Con José Sacristán, María Belén y Luis Escobar. A las 13, 15.20, 17.45, 20.10 y 22.40: Notic. Sáb. trasn. 1.30.

★ CINEMATECA ARGENTINA. Sarmiento 2255. 48-2170. A las 18, 20 y 22: El fantástico mundo de la María Montiel, de Zuhair Jury. Con R.Bebán y L.Benedetto. S.r.

★ CONCORDE. Lavalle 925. 35-1850. A las 13, 15, 17, 19, 21.10 y 23.20:
PINK FLOYD, THE WALL
P.m.18. Un filme de Alan Parker, con Bob Geldof. A las 14.40, 16.40, 18.40, 20.45 y 22.55: Notic. Sáb. trasn. 1.30.

★ COSMOS 70. C'tes 2046. 49-0862. A las 14.20, 16.10, 18, 19.50, 21.40 y 23.30: CUERNO DE CABRA. P.m.18. Un filme de Metodi Andonov. La violencia enfrenta los abusos del poder 14.10, 16, 17.50, 19.40, 21.30 y 23.10: Notic.

★ ELECTRIC. Lavalle 836. 392-1846. Continuado desde las 13: LA NOCHE VIENE MOVIDA, LA GUERRA DE LOS SOSTENES; DISPUTAS EN LA CAMA. P.m.18. Sáb. trasn.

★ EMPIRE. H. Yrigoyen 1934. 47-8770. Cont. 14.10, 16, 17.40, 19.30, 21.10 y 22.50: QUEBRACHO. Con Héctor Alterio y Lautaro Murúa. S.r.

★ GAUMONT. Rivadavia 1635. 40-3050. A las 15, 17.35, 20.15 y 22.55. Vacaciones en Rusia. S.r.

★ GRAN REX. Corrientes 857. 392-8000. SENSACIONAL ESTRENO A las 13.10, 15.5, 17, 19, 21.5 y 23.15: Un filme de Héctor Olivera:
NO HABRA MAS PENAS NI OLVIDO
P.m.18. Con Federico Luppi, Héctor Bidonde, Víctor Laplace, Rodolfo Ranni, Miguel Angel Solá, Julio de Grazia, Lautaro Murúa, Graciela Dufau y Ulises Dumont. A las 13, 14.45, 16.40, 18.40, 20.40 y 22.50: Notic. Sáb. trasn. 1.15.

★ GRAND SPLENDID. Santa Fe 1860. 44-0808. A las 13.5, 15.30, 17.55, 20.30, 23.5 y sáb. trasn. 1.15:
LOLA
P.m.18. Un filme de R.W.Fassbinder Con Bárbara Sukowa, Mario Adorf, Armin Muller-Stahl, Matthias Fuchs y otros. A las 15.5, 17.30, 20 y 22.35: Notic.

★ GRAN VICTORIA. Av. de Mayo 882. 34-1493. Cont. de 8 a 3: Adiós, hermano cruel; Noche de bodas; Los ángeles de Jessie. P.m.18.

★ IGUAZU. Lavalle 940. 393-9931. A las 13, 14.55, 17, 19.5, 21.10 y 23.20:
FLASHDANCE
P.m.14. Con Jennifers Beals y Michael Nouri. A las 14.35, 16.35, 18.40, 20.45 y 22.55: Notic. Sáb. trasn. 1.30.

★ LARA. Av. de Mayo 1225. 38-6966. Cont. 13.30, 16.10, 19.5 y 22: Los unos y los otros. S.r. Sáb. trasn. Led Zeppelin en: La canción es la misma.

★ LEOPOLDO LUGONES. Corrientes 1530. 46-8611. A las 15 y 20.15: "Molière". Dir. Ariane Mnouchkine. Con el Théatre du Soleil. Pl.: $a 7. P.m. 18.

★ LIBERTADOR. Ctes. 1334. 40-7443. A las 13.10, 15.25, 17.50, 20.20 y 22.55:
DESAPARECIDO (MISSING)
P.m.18. Con Sissy Spacek y Jack Lemmon. A las 17.35, 20.5 y 22.40: Notic. Sáb. trasn. 1.20.

★ LOIRE. Corrientes 1524. 49-1900. A las 13.25, 15.15, 17.10, 19.15, 21.20 y 23.25:
FLASHDANCE
P.m.14. Un filme de Adrián Lyne, con Jennifer Beals. A las 15, 16.50, 18.55, 21 y 23.5: Notic. Sáb. trasn. 1.15.

★ LORCA. Corrientes 1428. 40-5017. A las 13.20, 15.15, 17.15, 19.15, 21.15 y 23.15:
VIVA LA CLASE MEDIA
P.m.18. Un filme de José Luis Garci. A las 14.55, 16.50, 18.50, 20.50 y 22.50: Notic.

★ LORENA. Corrientes 1551. 46-7501. A las 13, 15, 16.55, 19, 21.10 y 23.20:
PINK FLOYD, THE WALL
P.m.18. Un filme de Alan Parker, con Bob Geldof. A las 14.45, 16.50, 18.40, 20.50 y 23: Notic. Sáb. trasn. 1.15.

★ LOS ANGELES 1. Corrientes 1770. 40-3742/45-2405. A las 13.30, 15.15, 18.45, 20.30 y 22.15:
EL ZORRO Y EL SABUESO
S.r. Hablada en castellano. A las 15.5, 16.50, 18.35, 20.20 y 22.5: Notic.

★ LOS ANGELES 2. Corrientes 1770. 40-3742. A las 13.25, 15.20, 17.15, 19.10, 21.5 y 22.55:
POPEYE
S.r. Hablada en castellano. A las 13.15, 15.10, 17.5, 19, 20.55 y 22.45: Notic.

★ LOSUAR. Corrientes 1743. 40-6100. A las 13, 14.45, 16.50, 18.55, 21.5 y 23.15:
INSOLITO DESTINO
P.m.18. Con Giancarlo Giannini y Mariángela Melato. Dir. Lina Wermüller. 16.50, 18.45, 20.50 y 23: Notic. Sáb. trasn. 1.15.

★ LUXOR. Lavalle 669. 392-3893. A las 13.10, 16.5, 19.20 y 22.30:
LA REPUBLICA PERDIDA
S.r. Documento histórico autorizado que ud. no puede dejar de ver. A las 13, 15.50, 19.5 y 22.5: Notic. Sáb. trasn. 1.20.

★ MAXI 1. Carlos Pellegrini 657. 35-8822. A las 14.20, 17.10, 20 y 22.45:
DANTON
P.m.14. Un filme de Andrzej Wajda. A las 14, 16.50, 19.40 y 22.25: Notic. Sáb. trasn. 1.10.

★ MAXI 2. Carlos Pellegrini 657. 35-8822. A las 14, 15.50, 17.40, 19.30, 21.20 y 23.10:
COMO UN PAJARO LIBRE
S.r. Con Mercedes Sosa, León Gieco, Piero, Charly García y otros. 15.30, 17.20, 19.10, 21 y 22.50: Notic. Sáb. trasn. 1.

★ METRO. Cerrito 570. 35-4219. A las 13.45, 16, 18.20, 20.50 y 23:
EL REGALITO
Con Claudia Cardinale y Pierre Mondy. P.m.18. A las 13.30, 15.45, 17.55, 20.20 y 22.45: Notic. Sáb. trasn. 1.20.

★ METROPOLITAN 2. Corrientes 1343. 40-1064. A las 13.40, 16.35, 19.35 y 22.35:
FITZCARRALDO
P.m.14. (Un hombre y su coraje más allá de la razón). Con: Klaus Kinski y Claudia Cardinale. Dir Werner Herzog. 16.10, 19.10 y 22.10: Notic.

★ MONUMENTAL. Lavalle 780. 393-8865. A las 13.25, 15.45, 18.10, 20.35 y 23:
EL REGALITO
P.m.18. Con Claudia Cardinale, Pierre Mondy y Clic Goldsmith. A las 13.10, 15.25, 17.50, 20.15 y 22.40: Notic. Sáb. trasn. 1.15.

★ MULTICINE. Lavalle 750. Cont. de 8 a 3: P.m.18. Sala 1. El cuerpo de Emmanuelle negra, El bien dotado; La isla de los placeres prohibidos. Sala 2: Pecados de juventud; Uno de nosotros dos Operación sexo. Sala 3: Fiebre; Furia infernal; Extasis tropical. Sala 4. El sexo y el amor a través de los siglos; Los seductores; El mundo íntimo de la mujer. Sala 5: Intimidades de una cualquiera, La ronda, Póker de amantes para tres.

★ NORMANDIE. Lavalle 861. 392-1000. A las 13, 15, 17, 19, 21 y 23.10: Las enjauladas. P.m.18. Sáb. trasn. 1.15.

★ OCEAN. Lavalle 739. 392-1515. A las 13, 15, 17, 19.5, 21.10 y 23.15: Nadie es perfecto. P.m.18. Sáb. trasn. 1.30.

★ OPERA. Corrientes 860. 35-1335. A las 13.5: 15.30, 17.55, 20.30, 23.5 y sáb. trasn. 1 El poder de la prostitución y el amor
LOLA
P.m.18. Con Bárbara Sukowa, Mario Adorf, Armin Muller-Stahl y Matthias Fuchs. Un filme de Rainer Werner Fassbinder. A las 15.5, 17.30, 20 y 22.35: Notic. Próximo estreno: "DESNUDO DE MUJER".

★ PARAMOUNT. Lavalle 845. 392-9999. A las 13.10, 15.15, 17.15, 19.15, 21.15 y 23.20:
EL CRIMEN DE CUENCA
P.m.18. Con Amparo Soler Leal y Héctor Alterio. A las 14.45, 16.50, 18.50, 20.50 y 22.50: Notic. Sáb. trasn. 1.30.

★ PARIS. Lavalle 769. 392-2016. Cont. 13.30, 16.35, 19.50, 23.15 y sáb. trasn. 1.35: BRUCE LEE, EN NUEVA GUINEA, 14.50, 18.5, 21.30 y sáb. trasn. 0.35: EL GUERRERO SILENCIOSO. 13.15, 16.20, 19.40 y 23: Notic. P.m.14.

★ PLAZA. Corrientes 939. 392-7577. A las 14.40, 16.50, 19.40 y 22.30: Encuentros cercanos del tercer tipo. S.r. Sáb. trasn. 1.20.

★ PETIT PREMIER. Corrientes 1565. 46-2113. A las 13, 15, 17, 19, 21 y 23:
EL DESQUITE
P.m.18. Con Rodolfo Ranni, Julio de Grazia y gran elenco. Un filme de Juan Carlos Desanzo.

★ SALA UNO. B. Sur Mer 549. 88-9420. Ciclo de cine alemán. A las 14.50, 17.30, 20.15 y 23: EL TAMBOR. P.m.18. 14.30, 17.15, 20 y 22.40: Notic. Sáb. trasn. 1.15.

★ SANTA FE I. Santa Fe 1947. 44-8980. A las 13.25, 15.25, 17.25, 19.25, 21.25 y 23.30:
PINK FLOYD, THE WALL
P.m.18. Un filme de Alan Parker, con Bob Gerdof. A las 13.10, 15.5, 17.5, 19.5, 21.15 y 23.10: Notic. Sáb. trasn. 1.30.

★ SANTA FE 2. Santa Fe 1947. 44-8980. A las 13.40, 16, 18.20, 20.40 y 23:
EL REGALITO
P.m.18. Con Claudia Cardinale y Pierre Mondy. A las 13.20, 15.40, 18, 20.20 y 22.40: Notic. Sáb. trasn. 1.20.

★ SARMIENTO. Lavalle 852. 392-3338. A las 12.50, 15.30, 18, 20.30 y 23: Los gansos salvajes. P.m.18. Sáb. trasn. 1.30.

★ SELECT LAVALLE. Lavalle 921. 35-0235. Cont. 13.20, 16.50, 20, 23.10 y sáb. trasn. 1.20: PECADO CARNAL. 15, 18.20 y 21.30: LUNA DE MIEL PARA TRES. P.m.18

★ STUDIO. Santa Fe 2541. 821-5845. A las 14, 16.50, 19.40 y 22.30: LA REPUBLICA PERDIDA. S.r. Un filme de Miguel Pérez. A las 16.35, 19.25 y 22.15: Notic. Sáb. trasn. a la 1.

★ SUIPACHA. Suipacha 442. 392-1195. A las 13.30, 15.55, 18.20, 20.45, 23 y sáb. trasn. 1.20: EL AÑO QUE VIENE A LA MISMA HORA. P.m.18. 13, 15.25, 17.50, 20.15 y 22.40: Notic.

ALMAGRO

★ BIOGRAFO UNO. Corrientes 4636. A las 17.45, 20.10 y 22.35: Notic. 18, 20.25 y 22.50: Desaparecido. P.m.18. Sáb. y dgo. a las 15.20.

★ PALACIO DEL CINE. Rivadavia 3636. 982-4818. Cont. 15.40, 18.30 y 21.35: La República perdida. 15, 18.15 y 21.5: Notic. S.r.

★ ROCA. Rivadavia 3753. 812-1517. Cont. dde. las 14: Lola, Parejas amantes. Notic. P.m.18.

BELGRANO

★ CABILDO. Av. Cabildo 2347. 784-3852. Cont. 14.45, 16.30, 18.15, 20, 21.45, 23.30 y sáb. trasn. 1.10: No habrá más penas ni olvido. P.m.18.

★ FANTASY. Cabildo 685. 771-0686. Cont. 14.50, 16.30 y 18.10: Notic. y Primaver en color y dibujos. S.r 20.45 y 22.40: El crimen de Cuenca. P.m.18. Sáb. trasn. 1.15. All that jazz.

★ G. SAVOY. Cabildo 2829. 781-6500. Cont. 14.50, 16.35, 18.40, 20.55 y 23. Pink Floyd, the wall, 18.20, 20.25 y 22.40: Notic. P.m.18. Sáb. trasn. 1

★ LIDO. Av. Cabildo 3241. 701-2996. Cont. dde. las 14.30: Carrie; El francotirador P.m.18.

★ MIGNON. Juramento 2433. 784-3899. Cont. 15.10, 17.45, 20.20 y 22.50: Desaparecido; 14.40, 17.15, 19.50 y 22.25. Notic. P.m.18. Sáb. trasn. 1

BOCA

★ OLAVARRIA. Olavarría 635. 21-0454. Cont. dde. las 14.30: Relámpago azul, Síndrome de China. S.r Sáb. trasn.

BOEDO

★ CUYO. Boedo 858. 97-6975. Cont 15.40, 19.20 y 23: Los aventureros del tiempo; 14.10, 17.30 y 21.10: Viaje al centro de la Tierra. S.r

★ GRAN SAN JUAN. San Juan 3246. 97-4293. Cont. No me toquen la obertura, Una viuda descocada, Hotel de señoritas. P.m.18.

★ LOS ANDES. Boedo 777. 97-4233. Cont. 15.10, 19.10 y 23.10: Las enjauladas; 16.40 y 20.40: Los gansos salvajes. Notic. P.m.18.

★ N. PALACE. San Juan 2461. 941-1723. Cont. 15, 18.50 y 22.40: Desaparecido; 17.20 y 21.10: Marcado para morir. P.m.18.

CABALLITO

★ CABALLITO. V.Martínez 52. 431-0052. Cont. dde. las 15. Los supersabios en las Galaxias, Un viaje de locos. S.r

★ MORENO. Rivadavia 5050. 90-4303. Cont. 16.15, 19.40 y 23.15: No habrá más penas ni olvido; 14.30, 17.45 y 21.10: Plata dulce. P.m.18. Notic.

COLEGIALES

★ ARGOS. F. Lacroze 3455. 854-0673. Cont. dde. las 14.40: Lola, Parejas amantes. Notic. P.m.18.

★ ATALAYA. Córdoba 4633. 773-0700. Cont. 16.10, 19.20 y 22.30: Historia de un amor prohibido; 14.30, 17.40 y 20.50: Intimidades en una cárcel de mujeres. P.m.18. Sáb. trasn.

★ RIALTO. Córdoba 4287. 86-8764. Cont. 16, 19.20 y 22.40: El desquite; 14.25, 17.35 y 21: Los piolas no se casan. Notic. P.m.18.

FLORES

★ CONTINENTAL. Carabobo 945. 631-2218. Cont. 18 y 22.30: Deseos prohibidos; 16.30 y 21: El regreso del exorcista; 15 y 19.30: El pecado se sirve caliente. P.m.18. Sáb. trasn.

★ FENIX. Rivadavia 7802. 612-8858. Cont. dde. las 14: El increíble Hulk. Trintiy va a la guerra. S.r

★ GRAN RIVADAVIA. Rivadavia 8636. 69-1356. Cont. desde las 14.30: Las angustias del doctor Mel Brooks. Volver a empezar. P.m.14. Sáb. trasn.

★ GRAND PRIX. Gaona 3263. 59-2551. Cont. 14.50, 17.20, 19.55 y 22.25. La República perdida. S.r

★ LOPE DE VEGA. Lope de Vega 1744. 567-4343. Cont. 15.10, 18.50 y 22.40: No habrá más penas ni olvido; 16.40 y 20.45: Plata dulce. P.m.18. Sáb. trasn.

★ PUEYRREDON. Av. Rivadavia 6871. 612-0389. Cont. dde. las 14.30: Lola; Parejas amantes. P.m.18.

★ SAN JOSE. Rivad. 7350. 611-5989 Cont. dde. las 14. Con mi mujer no puedo; Furia en la isla; Desnuda en la arena. P.m.18.

★ SAN MARTIN. Av. Rivadavia 7050 612-5416. Cont. dde. las 13.30: Marcado para morir; El implacable. P.m.14 Sáb. trasn. 0.30.

LINIERS

★ GRAN LINIERS. Avda. Gral. Paz 44. Cont. 15.50, 19.20 y 22.50: Flashdance; 14, 17.30 y 21 Y ¿dónde está el piloto? II. P.m.14.

★ GRAN ODEON. Montiel 160. 641-7673. Cont. 14.50, 18.40 y 22.25. Los aventureros del tiempo, 16.45 y 20.35 Invasión a la Tierra año 2150. S.r

★ MARTIN FIERRO. Avda. Gral. Paz 47. Cont. 15.50, 19.20 y 22.50: Historia de un amor prohibido, 14, 17.35 y 21.10 La orgía. P.m.18.

MATADEROS

★ ALBERDI. Juan B. Alberdi 6169. 68-0496. Cont. 14.40, 18.40 y 22.30 Las enjauladas, 16.20 y 20.20 Los gansos salvajes. P.m.18.

★ EL PLATA. J. B. Alberdi 5751. 68-1118. Cont. 16, 19.30 y 23 Los aventureros del tiempo, 14.30, 17.45 y 21.20 Viaje al centro de la Tierra. S.r Sáb. a las 21.30 en escena. M.M. Serra Lima.

★ GRAN LUGANO. Murguiondo 4062. 601-3457. Cont. dde las 14.45 Notic. La República perdida. S.r

★ JORGE NEWBERY. Ex Lugano I y II. 601-3457. Cont. dde las 14.30 Relámpago azul, Síndrome de China S.r

ONCE

★ LORIA. Rivadavia 3058. 87-1436. Cont. 14.30 y 19.30 La noche viene movida, 16 y 20.55 Sentimental, 17.50 y 22.45 El grito de Celina. P.m.18.

★ MAJESTIC. Pueyrredon 230. 87-9636. Cont. 13.50, 17.5, 20.20 y 23.30 Historia de un amor prohibido. 15.25, 18.40 y 21.55: Intimidades en una cárcel de mujeres. P.m.18. Sáb. trasn.

VILLA DEL PARQUE

★ BERNASCONI. M. Sastre 3195. 50-6462. Cont. 14.15 18.25 y 22.35 Más allá del honor 16.30 y 20.30 Alien, el octavo pasajero. P.m.18

★ PARQUE. Cuenca 3250. 50-4418. Cont. dde las 14.30 Flashdance Tiburón II. P.m.14

VILLA DEVOTO

★ ACONCAGUA. Av. Gral. Mosconi 3260. 571-5208. Cont. dde las 14.30 Será justicia, El joven Frankenstein

★ EUROCINE. Nueva York. 3334. 50-1443. Cont. 16.45, 19.50 y 23.10 No habrá más penas ni olvido, 15, 18.10 y 21.20: Los doctores las prefieren desnudas. P.m.18.

VILLA URQUIZA

★ 25 DE MAYO. Triunvirato 4438. 51-1859. Cont. 14.20, 18.20 y 22.20 Los aventureros del tiempo, 16.30 y 20.30 Viaje al centro de la Tierra. S.r

★ GRAN URQUIZA. Bauness 2506. 51-2135. Cont. 14.20, 17.10, 19.50 y 22.50 La amante prohibida, 15.50, 18.40 y 21.30 Las horas desnudas. P.m.18. Sáb. trasn.

GRAN BUENOS AIRES

★ AVELLANEDA. Colonial. Super Decamerón Nº 3, Irresistible caradura, Amores de vampiros. P.m.18.
—Gral. Roca. La karateca del kung fu Trintity y los compañeros del diablo. Carnada humana.
—Maipú. Las enjauladas, Los gansos salvajes. P.m.18.
—Mitre. Flashdance. Y ¿dónde está el piloto? II. P.m.14.
—San Martín. Los aventureros del tiempo; Viaje al centro de la Tierra. S.r

★ BELLA VISTA. Gran Pacífico. Las enjauladas, Los gansos salvajes. P.m.18.

★ CASEROS. Paramount. Insemi noide; Perversión macabra. P.m.18.

★ CIUDAD DE SAN MIGUEL. Mayo. Los aventureros del tiempo, Invasión a la Tierra año 2150. S.r
—San Miguel. Flashdance; Engáñame si puedes. P.m.14.

★ CIUDADELA. Nuevo Ciudadela. Hotel de mujeres; Los juegos del sexo. La guerra de los sostenes. P.m.18.

★ LA TABLADA. Martín Guemes. Fiebre del sábado por la noche. Flashdance. P.m.14.

★ LOMAS DE ZAMORA. Avenida. Flashdance, Engáñame si puedes P.m.14.
—Coliseo. Noche de brujas II, Mala pata. P.m.18.
—Español. Insólito destino; Rambo. P.m.18.
—Gran Lomas. Los cuentos de Andersen, Las aventuras de Alicia en el país de las maravillas, La princesa encantada. S.r

★ MORON. Achaval. La orgía. Intimidad ultrajada. P.m.18.
—Morón. Insólito destino. Rambo P.m.18.

★ QUILMES. Cervantes. Flashdance Engáñame si puedes. P.m.14.
—Moderno. Insólito destino; Rambo P.m.18.

★ RAMOS MEJIA. Gran Belgrano. Los aventureros del tiempo: Invasión a la Tierra año 2150. S.r
—San Martín. Desaparecido. Victor-Victoria. P.m.18.

★ SAN ANTONIO DE PADUA. Gran Sarmiento. El crimen de Cuenca. Infierno en el Bronx. P.m.18

CRONICA, Edición de la Tarde. Registro de la Propiedad Intelectual Nº 188.180. Director: Ricardo Gangeme. Redacción, Administración y Publicidad: Azopardo y Garay. Teléfonos: 361-1001/1051.

ACUSAN A LA MUNICIPALIDAD

Presidente de Interama Dijo que no Cumple con el Contrato

El presidente de Parques Interama SA, **Pablo Mariani,** acusó hoy a la Municipalidad de Buenos Aires de incumplimiento del contrato de concesión, en declaraciones a "Noticias Argentinas", a la que está abonada CRONICA.

Mariani salió al cruce de un comunicado del procurador general de la comuna porteña, Orlando de Simone, en el cual el funcionario deslindó totalmente cualquier responsabilidad sobre el pago de los derechos de importación que gravan parte de los juegos mecánicos de Interama, cuya falta de pago determinó la clausura por parte de la Aduana y la posterior ocupación del parque por parte de un millar de trabajadores "en defensa de su fuente de trabajo".

El presidente de Interama explicó que por el artículo 7 del contrato suscripto, la Municipalidad de Buenos Aires se obligó a gestionar la excención de los aranceles de importación de los juegos comprados en el exterior.

El mismo artículo dispone —explicó Mariani— que "si no se obtiene la eximición, la Municipalidad tiene que gestionar un plan de pagos a la Aduana".

El empresario explicó que los dos primeros pasos fueron rechazados por las autoridades fiscales y por la Administración General de Aduanas.

Por lo tanto, expresó Mariani, se ingresa de lleno en la tercera alternativa planteada en el contrato, cuando dispone que, habiendo fracasado las dos primeras instancias, "Interama tiene que gestionar en un banco cualquiera un crédito y pedirle a la Municipalidad de Buenos Aires que lo avale".

El titular del parque de recreaciones recordó que la Comuna está obligada contractualmente a brindar ese aval.

Sin embargo —continuó— "Interama consiguió ese préstamo en el Banco Palmares para hacer frente al pasivo financiero, pero la Municipalidad no dio nunca el aval al cual está obligada por contrato".

Por último expresó que se había iniciado una acción judicial de amparo ante el Juzgado Nacional Federal en lo contencioso administrativo número uno, donde ya se realizó una audiencia de conciliación. Mariani señaló que en esa audiencia, Interama solicitó, fundamentalmente, que la Aduana levante la clausura de los juegos y que la empresa está dispuesta a adelantar el pago de una multa que exige la aduana por 1.200 pesos para "evitar males mayores a la empresa y a sus trabajadores".

Impresionante cola para sacar documento unico.

SIGUEN LAS FILAS POR EL DOCUMENTO UNICO

A medida que se acerca la fecha del acto comicial, los interesados en obtener el Documento Nacional de Identidad para poder emitir su voto el domingo próximo son más, como se puede apreciar con solo pasar por avenida Diagonal Roque Sáenz Peña al 600 de esta Capital, donde funciona el Registro Nacional de las Personas. Extensas colas, de varias cuadras de largo, son por supuesto un Flagelo para los interesados, pero también un motivo para la tertulia. Sin apuro, los ciudadanos se explayan sobre diversos temas, mientras la fila azanza lentamente. Naturalmente, se habla de política más que de ningún otro asunto, aunque tampoco falta el lance masculino que haga menos tediosa la espera, si la que está adelante o atrás en la fila, es una muchacha bonita. Tampoco se rechaza el termo para el mate o la gaseosa, mientras alguien sale de la cola para comprar galletitas.

Se estima que mañana aumentará sensiblemente el número de aspirantes a tener el preciado DNI, lo que, calor mediante, podrá ser un "infierno". Sin embargo, el entusiasmo por sufragar disimula la molestia y a falta de paciencia, los más exaltados se entretienen discutiendo sobre candidatos.

CONFESIONES SOBRE LOPEZ REGA DE UNO DE LOS FUNDADORES DE TRIPLE A

MONTEVIDEO, 26 (UPI).— **Salvador Horacio Paino,** que se confiesa fundador de la organización de extrema derecha Triple A, escribe en Uruguay un libro en el que hace revelaciones sobre crímenes en la Argentina.

Paino, que prepara su libro luego de contratar una exclusiva con el diario "El Día", la que incluye entrevistas personales, lo escribe en Montevideo mientras en la Argentina se consolida el retorno a la democracia.

"El Día" publicó un anuncio hoy en el que promueve la entrega, desde mañana, de adelantos del libro de Paino. **El anuncio está presentado con una gran foto de Paino y la afirmación: "Yo fundé la Triple A".**

Agrega en el texto que **"resulta muy difícil dar una cifra exacta, pero puede afirmarse sin lugar a dudas que no menos de dos mil víctimas fatales tuvo en su haber la Triple A, bajo el imperio de López Rega".**

El diario anuncia que desde mañana comenzará a hacer adelantos del libro de Paino.

"López Rega tenía dinero, todo el de Bienestar Social, y poder, poder que da el dinero. Para él cien o doscientos mil dólares eran lo de menos: caja chica, para usar sus palabras", afirma **Paino.**

Agrega que **"en la Argentina todo el mundo sabía, incluso Perón, que sus días estaban contados y solo se esperaba su sucesión. López Rega quería dejar explícito el camino, pues sabía que él podía dominar a Isabel, la vicepresidente constitucional".**

"Eso fue lo que lo llevó a planear la muerte de Rucci, el hombre fuerte, el secretario de la ultrapoderosa CGT, único absoluto que se oponía al dominio total del "brujo". Pero Rucci sabía esto muy bien y vivía rodeado por una guardia personal de 46 hombres", dijo **Paino.**

Afirma que **"el líder sindical conocía que ningún hombre que es perseguido podía dormir dos noches seguidas en el mismo lugar y así cambiaba de habitación casi siempre".**

"Pero López Rega compró a su guardia y supo que determinado día dormiría en casa de su madre. Esa madrugada se apostaron tres grupos en la misma calle, uno frente a la puerta de salida, otro más adelante y el tercero en la esquina", dijo.

Añadió que **"cuando Rucci salió, fue acribillado y murió en el acto, juntamente con su chofer. Su custodia estaba comprada y ninguno de ellos resultó herido".**

FF.CC.: PREVENTIVA A FUNCIONARIOS

El juez Federal Oscar Mario Salvi dictó hoy la prisión preventiva de cuatro funcionarios de Ferrocarriles Argentinos y de dos comerciantes que aparecen involucrados en las irregularidades descubiertas en las licitaciones convocadas por esa empresa del Estado.

Los funcionarios fueron identificados como José Sampaulise, Pablo Durán, Francisco Sánchez y Victorio Ferri, quienes al parecer intervenían en forma directa en la resolución de las distintas licitaciones.

Los comerciantes procesados son Jorge Gonzalo y Ernesto Fernando Clazer. A todos los procesados se les trabó embargo sobre los bienes hasta cubrir la suma de 30.000 pesos cada uno.

Se informó que los procesados confesaron en forma minuciosa cómo arreglaban las licitaciones y los montos defraudados.

El juez Salvi responsabilizó a estos procesados de los delitos de cohecho y de administración fraudulenta en concurso real con falsificación de documentos privados.

Las investigaciones tendientes a encontrar a los responsables de las maniobras se iniciaron en virtud de denuncias presentadas por particulares que se consideraron perjudicados, al haberse presentado también en las licitaciones y no serles adjudicadas las mismas pese a que las condiciones de sus ofrecimientos eran mejores.

TIEMPO

MAXIMA: A las 12 horas

24°3

MINIMA: 18°7 a las 6.5 hs. Humedad: 69%. Visibilidad 12 kmts. Presión: 1014.2 milibares. Vientos del Noreste a kmts.

- KOUKA ARMO ESCANDALO EN CICLO DE ROY
- LINDA TRAVERSO: STRIP TEASE EN CALLE
- ZULLY DESCUBRIO PLACA PARA FEDERICO
- TERGIVERSAN VERDAD HISTORICA EN ENVIO

Escandalete de proporciones se originó en el estudio en donde graba Irma Roy. Todo se produjo a raíz de la aparición de la ex modelo Kouka quien **se separó,** tiempo atrás, tal como **primiciamos,** del director de ese espacio Roberto Denis. Doña Kouka fue enterada que una actriz **ignota** (del elenco quien **suele hacer de hija** de doña Irma) estampó **un sonoro beso** en el rostro de Don Denis. Es por eso que corrió al canal para **increpar duramente** a su separado cónyuge y decirle: **"Lo nuestro se terminó para siempre".** La señora Roy quien quiso interceder, **recibió algunos arañazos** producidos por la ira de doña Kouka. **¡Cataplines!**

● STRIP-TEASE CALLEJERO

Susana Traverso, **la comestible,** lanzará **la moda sable** en creación que le efectuó Horace Lannes, **el acreditado.** Asimismo, doña Susana planea filmar secuencias de **strip-tease** callejero. **"Pero no llegaré a desnudarme"** acredita la sexy. **¡Caspita!**

● Mañana retornará a la marquesina de reducto de Flores la revista "Con censura o sin censura..." que **se dió a conocer antes** como "Tristán Javier y el "minón bárbaro". La misma ofrece el regocijo de ver a una vedette **muy fresca** como es Susanita Traverso, al tiempo que Tristán demuestra su vis y don Portales repite monólogo sobre la crisis económica. **¡Se va a acabar, se va a acabar!**

● DE ZULLY A FEDERICO

Ningún periodista asistió a **descubrimiento de placa dedicada a Federico García Lorca** con motivo de los **50 años** del estreno de su "Bodas de sangre" en recinto de calle Esmeralda. Zully Moreno, propietaria del reducto, asistió al acto **en contra de su natural enigma** (con tajo en la falda). También se lo detectó **al catalán** Alberto Cosas, **gran amigo suyo desde el año '45. ¡Clock!**

● VERDAD HISTORICA

Réplicas exactas de las joyas que lucía Eva Perón captó el joyero Oscar Morand para "Octubre en el paraíso" cuyas funciones **se normalizaron.** La obra incurre en **gaffes** como ser: Perón no conoció a Evita **en baile de gala sino en festival por los damnificados del terremoto de San Juan** y el personaje central **nunca conoció** a López Rega y **menos éste murió** como lo hacen pasar en la trama. En **comparación** con la ópera rock "Evita" en aquella la hacían bailar, absurdamente, con el "Che" Guevara y **en ésta danza con Alfredo L. Palacios, el líder socialista. Sin comentarios.**

● ELECCIONES: COBERTURA

Cuatrocientos periodistas de ATC intervendrán en la cobertura del escrutinio de las elecciones del domingo. **Cinco unidades móviles** cubrirán las zonas de influencia y habrá contactos directos con canales del interior. Habrá **satélites abiertos** para emitir a la red hispana de USA los últimos detalles. "28 millones" será **el nervio motor** de este evento. **¡Vamos a votar, vamos a votar!**

● Con motivo del programa **"Escrutinio Elecciones generales",** del canal decano, el venidero domingo **serán levantados** "Planteo y respuesta", "Semanario insólito", "Nuestra casa", "Como en el teatro", "Temas de actualidad" y la trasnoche. **Enterados.**

● ¿DOLENCIA?

Personas allegadas a "Viole" Rivas hablaban que la misma sufría de una dolencia la cual podría tener solución en el quirófano. Es de desear que **de ser verídica** la versión la señora Rivas **se recupere de inmediato.**

● UNO Y LA NOSTALGIA

¿No sabrá Alfonsín que Discépolo era peronista?", preguntó Tania, **la musa,** ante interlocutor que le comentó que el líder radical cantó el tango "Uno" en programa de ATC. Le contestaron: **"Claro que lo sabe. Y eso, ¿qué tiene que ver? ¡Basta de separaciones entre argentinos!".** Digamos que el tango aludido **fue estrenado por la propia doña Tania en 1943** en teatro (hoy **destruido**) de calle Maipú. Y fue **furor** en el Buenos Aires de **40 años atrás. ¡Oh, la nostalgia!**

● NUEVO "PARCHIS"

A mediados de noviembre será presentado al público argentino Jesús Gómez Cambrero, **el jovencito de 14 piruloś, nuevo integrante** de Los Parchís, los rivales de "Menudo" (los que asomarán, a su vez, en una vista para **delirio** de sus mostacilleras fans). "Chus" como se lo apoda, **reemplaza** a Tino, **el solista,** en el grupo hispánico. **¡Fam, fam!**

● TUTTIFRUTTI

En Vélez del 4 al 6 del venidero mes se presentará Luciano, el marciano, dentro de "Las trincheras santiagueñas". **¡Plim, plim!**

● RATING

Hasta el 20 del corriente, según marca IPSA, el acumulado favorece al 13 con **10 puntos,** seguido por ATC con **8,1.** Ultimos, el 11 con **6,5** y el 9 con **6,1. ¡Cling!**

● SIN DESCANSO EN SABADOS

Ahora también los sábados tienen que grabar los de "Mesa de noticias". Ello se debe a que **terminarán el 31 de diciembre con el ciclo** pero como ellos se van a Marpla **tienen que adelantar programas.** Beatriz Bonnet, **la brillante,** quien integra el staff, recibirá pasado mañana el "Noqui de oro" distinción que otorga un comedero.